



KEMENTERIAN EKONOMI
JABATAN PERANGKAAN MALAYSIA



TENAGA BURUH

LAPORAN
STATISTIK

FEBRUARI 2024

JABATAN PERANGKAAN MALAYSIA
DEPARTMENT OF STATISTICS MALAYSIA



KEMENTERIAN EKONOMI
JABATAN PERANGKAAN MALAYSIA

LAPORAN TENAGA BURUH MALAYSIA

FEBRUARI 2024

Pemakluman

Jabatan Perangkaan Malaysia (DOSM) telah melancarkan OpenDOSM NextGen sebagai medium yang menyediakan katalog data dan visualisasi bagi memudahkan pengguna menganalisis pelbagai data dan boleh diakses melalui portal <https://open.dosm.gov.my>.

DOSM akan menjalankan Banci Pertanian pada tahun 2024. Mohon layari <https://www.myagricensus.gov.my> untuk maklumat lanjut. Tema adalah "Banci Pertanian, Kunci Kemajuan Pertanian".

Kerajaan Malaysia telah mengisytiharkan Hari Statistik Negara (MyStats Day) pada 20 Oktober setiap tahun. Tema sambutan MyStats Day adalah "Statistik Nadi Kehidupan".

JABATAN PERANGKAAN MALAYSIA

Diterbitkan dan dicetak oleh:

Jabatan Perangkaan Malaysia

Blok C6 & C7, Kompleks C,
Pusat Pentadbiran Kerajaan Persekutuan,
62514 Putrajaya,
MALAYSIA

Tel.	: 03-8885 7000
Faks	: 03-8888 9248
Portal	: https://www.dosm.gov.my
Facebook / X / Instagram/ YouTube	: StatsMalaysia
E-mel	: info@dosm.gov.my ((pertanyaan umum) data@dosm.gov.my (pertanyaan & permintaan data)

Diterbitkan pada 08 April 2024

Hakcipta terpelihara.

Tiada bahagian daripada terbitan ini boleh diterbitkan semula, disimpan untuk pengeluaran atau ditukar dalam apa-apa bentuk atau alat apa jua pun kecuali setelah mendapat kebenaran daripada Jabatan Perangkaan Malaysia. Pengguna yang mengeluarkan sebarang maklumat dari terbitan ini sama ada yang asal atau diolah semula hendaklah meletakkan kenyataan berikut:

“Sumber: Jabatan Perangkaan Malaysia”

ISSN 2735 - 1823

KATA PENGANTAR

Laporan Tenaga Buruh, Malaysia, bulanan membentangkan statistik berkaitan tenaga buruh, guna tenaga dan pengangguran yang diperolehi daripada Survei Tenaga Buruh (STB). Pelaksanaan STB adalah berdasarkan garis panduan dan syor oleh *International Labour Organization* (ILO) dengan merujuk kepada *Surveys of Economically Active Population, Employment, Unemployment and Underemployment: An ILO Manual on Concepts and Methods*.

Statistik tenaga buruh digunakan sebagai input penting untuk menganalisis pasaran buruh, menggubal dasar serta merancang, melaksana dan memantau program terutamanya berkaitan pembangunan sumber manusia. Statistik ini juga menjadi rujukan penting kepada penyelidik, ahli ekonomi, ahli akademik, pihak swasta dan individu yang terlibat dalam kajian berkaitan guna tenaga dan pasaran buruh.

Laporan Tenaga Buruh bagi Februari 2024 memperihalkan kedudukan penawaran tenaga buruh berdasarkan situasi semasa. Laporan ini juga menghuraikan perubahan bulan ke bulan untuk mengkaji kesan langsung daripada peristiwa terkini. Di samping itu, perubahan tahunan dari bulan yang sama pada tahun sebelumnya turut dilaporkan.

Jabatan Perangkaan Malaysia merakamkan setinggi-tinggi penghargaan dan terima kasih atas kerjasama dan sumbangan yang diberikan oleh semua pihak dalam menjayakan penerbitan ini. Setiap maklum balas dan cadangan ke arah penambahbaikan laporan ini pada masa hadapan amat dihargai.

DATO' SRI DR. MOHD UZIR MAHIDIN

Ketua Perangkawan Malaysia

April 2024

Muka surat ini sengaja dibiarkan kosong

ISI KANDUNGAN

	MUKA SURAT
Isi Kandungan	i
Glosari	ii
Akronim	iv
Infografik	v
<hr/>	
Sorotan Utama	1
1. Pengenalan	2
2. Penduduk Bekerja	2
3. Pengangguran	4
4. Tenaga Buruh	5
5. Luar Tenaga Buruh	7
6. Menuju ke Hadapan	7
<hr/>	
Senarai Jadual	
Jadual A : Statistik utama tenaga buruh, Malaysia, 1982 - 2022	A-1
Jadual B : Statistik utama tenaga buruh, Malaysia, Suku Pertama 2010 - Suku Keempat 2023	A-2
Jadual B1 : Penduduk bekerja kurang dari 30 jam seminggu mengikut jantina dan kumpulan umur, Malaysia, Suku Pertama 2017 - Suku Keempat 2023	A-4
Jadual B2 : Guna tenaga tidak penuh berkaitan masa mengikut jantina dan kumpulan umur, Malaysia, Suku Pertama 2017 - Suku Keempat 2023	A-5
Jadual B3 : Guna tenaga tidak penuh berkaitan kemahiran mengikut jantina dan kumpulan umur, Malaysia, Suku Pertama 2017 - Suku Keempat 2023	A-6
Jadual C : Statistik utama tenaga buruh, Malaysia, Januari 2010 - Februari 2024	A-7
Jadual C1 : Statistik utama tenaga buruh pelarasan musim, Malaysia, Januari 2010 - Februari 2024	A-11
Jadual C2 : Bilangan penganggur mengikut kategori dan tempoh menganggur, Januari 2016 - Februari 2024	A-15
Jadual C3 : Pengangguran dan kadar pengangguran belia mengikut kumpulan umur terpilih, Januari 2016 - Februari 2024	A-17
Jadual C4 : Penduduk bekerja mengikut taraf pekerjaan, Januari 2016 - Februari 2024	A-19
Jadual D : Penduduk bekerja mengikut pekerjaan, Malaysia, 1982 - 2022	A-21
Jadual E : Penduduk bekerja mengikut industri, Malaysia, 1982 - 2022	A-22
Jadual F : Penduduk bekerja mengikut taraf pekerjaan, Malaysia, 1982 - 2022	A-24
Jadual G : Indikator tenaga buruh bagi negara terpilih, Februari 2023 - Februari 2024	A-25

GLOSARI

- Aktiviti ekonomi : Klasifikasi industri mengikut Piawaian Klasifikasi Industri Malaysia (MSIC) 2018 Versi 1.0 kepada lima sektor utama iaitu Pertanian, Perlombongan & Pengkuarian, Pembuatan, Pembinaan dan Perkhidmatan. Manakala sektor Pembuatan dan Perkhidmatan dibahagikan kepada subsektor.
- Bekerja : Semua orang yang bekerja sekurang-kurangnya sejam semasa minggu rujukan untuk mendapatkan upah, keuntungan atau keuntungan keluarga sama ada sebagai majikan, pekerja, bekerja sendiri atau pekerja keluarga tanpa gaji.
- Bekerja sendiri : Seorang yang mengusahakan ladang, perniagaan atau perusahaan sendiri tanpa menggaji pekerja di ladang, perniagaan atau perusahaannya.
- Guna tenaga tidak penuh berkaitan kemahiran : Mereka yang mempunyai pendidikan tertiar dan bekerja dalam kategori separuh mahir dan berkemahiran rendah.
- Guna tenaga tidak penuh berkaitan masa : Kumpulan yang bekerja kurang daripada 30 jam seminggu semasa minggu rujukan disebabkan keadaan kerja atau kerja yang tidak mencukupi dan berkeupayaan serta sanggup menerima tambahan bilangan jam bekerja. Mereka yang bekerja lebih daripada 30 jam seminggu semasa minggu rujukan merupakan guna tenaga penuh.
- Kadar pengangguran : Perkadaran penduduk yang menganggur kepada jumlah penduduk di dalam tenaga buruh dalam bentuk peratusan.
- Kadar penyertaan tenaga buruh : Perkadaran penduduk dalam tenaga buruh kepada penduduk dalam umur bekerja dalam bentuk peratusan.
- Kategori kemahiran : Untuk tujuan pelaporan, kategori pekerjaan dikelaskan kepada tiga tahap kemahiran mengikut Piawaian Pengelasan Pekerjaan Malaysia (MASCO) 2013 seperti berikut:

Pekerja mahir:

1. Pengurus;
2. Profesional; dan
3. Juruteknik dan professional bersekutu.

Pekerja separuh mahir:

4. Pekerja sokongan pengkeranian;
5. Pekerja perkhidmatan dan penjualan;
6. Pekerja mahir pertanian, perhutanan dan perikanan;
7. Pekerja kemahiran dan pekerja pertukangan yang berkaitan; dan
8. Operator loji dan mesin serta pemasangan.

Pekerja berkemahiran rendah:

9. Pekerjaan asas.

GLOSARI

Bermula Januari 2022, kategori pekerjaan adalah mengikut Piawaian Pengelasan Pekerjaan Malaysia (MASCO) 2020 dengan tambahan kumpulan 0 - Angkatan tentera.

- Luar tenaga buruh : Penduduk yang tidak dikelaskan sebagai bekerja atau menganggur dikategorikan sebagai luar tenaga buruh. Kategori ini terdiri daripada suri rumah, pelajar (termasuk mereka yang akan melanjutkan pelajaran), mereka yang telah bersara, tidak berkeupayaan dan mereka yang tidak berminat untuk mencari pekerjaan.
- Majikan : Seorang yang menjalankan sesuatu perniagaan, perusahaan ladang atau perniagaan lain dan menggaji seorang pekerja atau lebih untuk menolongnya.
- Nisbah guna tenaga kepada penduduk : Perkadaran penduduk yang bekerja kepada jumlah penduduk dalam kumpulan umur bekerja.
- Pekerja : Seorang yang bekerja untuk majikan sektor awam atau swasta dan menerima ganjaran tetap seperti upah, gaji, komisen, tip atau ganjaran berbentuk mata benda.
- Pekerja keluarga tanpa gaji : Seorang yang bekerja tanpa menerima sebarang bayaran atau upah di ladang, perniagaan atau perusahaan yang dijalankan oleh ahli keluarganya yang lain.
- Penganggur : Mereka yang tidak bekerja semasa minggu rujukan dan dikelaskan kepada dua kumpulan iaitu penganggur aktif dan penganggur tidak aktif.
- Penganggur aktif : Mereka yang bersedia untuk bekerja dan aktif mencari pekerjaan dalam minggu rujukan.
- Penganggur tidak aktif : Tidak mencari pekerjaan dalam minggu rujukan kerana percaya tidak terdapat pekerjaan atau pun tidak berkelayakan; mungkin mencari pekerjaan jika tidak kerana sakit atau keadaan cuaca; dan telah mencari pekerjaan sebelum minggu rujukan dan sedang menunggu jawapan permohonan pekerjaan.
- Tenaga buruh : Tenaga buruh merujuk kepada penduduk dalam kumpulan umur bekerja (15 - 64 tahun) sama ada bekerja atau menganggur.

AKRONIM

BNM	:	Bank Negara Malaysia
E&E	:	Elektrik dan Elektronik
ILO	:	<i>International Labour Organization</i>
IP	:	Indeks Pelopor
KPTB	:	Kadar Penyertaan Tenaga Buruh
MASCO	:	Piawaian Pengelasan Pekerjaan Malaysia
MSIC	:	Piawaian Klasifikasi Industri Malaysia
NEEAP 2.0	:	Pelan Tindakan Kecekapan Tenaga Negara 2.0
NETR	:	Pelan Hala Tuju Peralihan Tenaga Negara
PIVB	:	<i>Public Investment Bank Bhd.</i>
PMKS	:	Perusahaan Mikro, Kecil dan Sederhana
STB	:	Survei Tenaga Buruh



TENAGA BURUH MALAYSIA, FEBRUARI 2024

Bilangan penganggur yang lebih rendah direkodkan pada Februari 2024 iaitu pada 567.0 ribu, dengan kadar pengangguran 3.3 peratus

PENGANGGUR

BILANGAN PENGANGGUR DAN KADAR PENGANGGURAN, MALAYSIA, FEB 2023 - FEB 2024



3.3%

Kadar pengangguran bulan Februari 2024 tidak berubah iaitu pada 3.3 peratus

▼ 0.2pp ↔ 0.0pp

Pengangguran mengikut kategori

Penganggur aktif Penganggur tidak aktif

79.8% 20.2%

FEB 2024

▼ 4.9% 452.4 ribu 114.6 ribu ▼ 1.5%
▼ 0.04%

JAN 2024

452.5 ribu 114.7 ribu

PENDUDUK BEKERJA

BILANGAN PENDUDUK BEKERJA DAN NISBAH GUNA TENAGA KEPADA PENDUDUK, MALAYSIA, FEB 2023 - FEB 2024



Penduduk bekerja mengikut taraf pekerjaan

Daripada jumlah penduduk bekerja pada bulan Februari 2024, 75.2 peratus berada dalam kategori pekerjaan

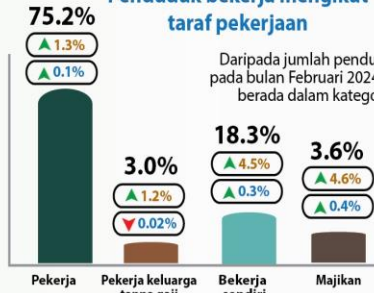

TENAGA BURUH

BILANGAN TENAGA BURUH DAN KADAR PENYERTAAN TENAGA BURUH (KPTB), MALAYSIA, FEB 2023 - FEB 2024



70.2%

Kadar penyertaan tenaga buruh bulan Februari kekal pada 70.2 peratus seperti yang direkodkan pada bulan sebelumnya

▲ 0.3pp ↔ 0.0pp

KPTB mengikut jantina



LUAR TENAGA BURUH



JAN 2024



FEB 2024

▼ 0.1% ▼ 0.01%

Sebab utama penduduk berada di luar tenaga buruh adalah berikutan kerja rumah/ tanggungjawab keluarga



Kerja rumah/ tanggungjawab keluarga

42.5%



Bersekolah/ latihan

41.0%

Peratus perubahan (tahun ke tahun)

Peratus perubahan (bulan ke bulan)

mp Mata Peratus

↔ Tidak berubah

Sumber: Survei Tenaga Buruh, Jabatan Perangkaan Malaysia (DOSM)

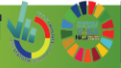

KONSEP DAN DEFINISI



Apa itu Survei Tenaga Buruh (STB)?

Survei Tenaga Buruh (STB) dilaksanakan untuk mengumpul maklumat berkaitan struktur dan taburan tenaga buruh, guna tenaga dan pengangguran dari aspek penawaran tenaga buruh.

STB meliputi kedua-dua kawasan bandar dan luar bandar bagi semua daerah pentadbiran di semua negeri di Malaysia menggunakan pendekatan *multi-modal data collection* melalui temu ramah bersemuka dan *Computer-Assisted Telephone Interview (CATI)*.

STB dilaksanakan berdasarkan garis panduan dan syor oleh *International Labour Organization (ILO)*.

Populasi penyiasatan merangkumi penduduk yang tinggal di tempat kediaman persendirian dan tidak termasuk mereka yang tinggal di institusi-institusi seperti hotel, hospital, asrama, penjara dan pekerja yang tinggal di rumah kongsi.

Umur bekerja bagi analisis STB di Malaysia merujuk kepada ahli isi rumah yang berumur 15 hingga 64 tahun semasa minggu rujukan, sama ada berada di dalam tenaga buruh atau di luar tenaga buruh.

TENAGA BURUH

- Penduduk dalam kumpulan umur bekerja 15 hingga 64 tahun (dalam tahun genap pada hari lahir terakhir).
- Sama ada bekerja atau menganggur semasa minggu rujukan.

BEKERJA

- Orang yang bekerja sekurang-kurangnya sejam semasa minggu rujukan untuk mendapatkan upah, keuntungan atau keuntungan keluarga (majikan, pekerja, bekerja sendiri atau pekerja keluarga tanpa gaji).
- Mereka yang tidak bekerja semasa minggu rujukan disebabkan sakit, kecederaan, cuaca buruk, bercuti, pertelingkahan buruh dan sebab-sebab sosial atau keagamaan tetapi mempunyai pekerjaan, ladang, perusahaan atau perusahaan keluarga lain untuk kembali bekerja.
- Mereka yang tidak bekerja buat sementara waktu tetapi bergaji dan pasti akan dipanggil bekerja semula.

PENGANGGUR

- Mereka yang tidak mempunyai pekerjaan tetapi berminat untuk bekerja dan sedang mencari kerja.
- Dikelaskan kepada dua kumpulan iaitu penganggur aktif dan penganggur tidak aktif.

LUAR TENAGA BURUH

- Penduduk yang tidak dikelaskan sebagai bekerja atau menganggur.
- Contoh: suri rumah, pelajar, mereka yang telah bersara atau tidak berkeupayaan dan mereka yang tidak berminat untuk mencari pekerjaan.

KADAR PENGANGGURAN

- Perkadaran penduduk yang menganggur (tidak bekerja) kepada jumlah penduduk di dalam tenaga buruh.
- Peratus penduduk di dalam tenaga buruh yang tidak bekerja.

KADAR PENYERTAAN TENAGA BURUH

- Aktiviti ekonomi penduduk pada keseluruhannya bergantung kepada ciri-ciri demografi sesuatu populasi.
- Pecahan mereka yang aktif secara ekonomi berbeza di antara kumpulan-kumpulan kecil penduduk tersebut.
- Perbezaan ini diukur dengan kadar aktiviti tertentu yang dikenali sebagai kadar penyertaan tenaga buruh.
- Kadar penyertaan tenaga buruh ditakrifkan sebagai perkadaran penduduk dalam tenaga buruh kepada jumlah penduduk dalam umur bekerja (15 hingga 64 tahun) yang dipersembahkan dalam bentuk peratus.

PELARASAN MUSIM

- Data siri masa adalah amat berguna untuk ahli ekonomi, pembuat dasar & keputusan serta penganalisis siri masa untuk mengenal pasti ciri-ciri penting siri ekonomi seperti arah aliran, *turning point* dan konsistensi antara penunjuk ekonomi yang lain. Kadangkala ciri ini sukar untuk diperhatikan kerana pergerakan bermusim. Oleh itu, sekiranya kesan bermusim boleh disingkirkan, arah aliran data siri ini dapat dilihat dengan lebih baik. Anggaran dan penyingkiran kesan bermusim dipanggil pelarasan bermusim.
- Pelarasan bermusim adalah satu proses untuk mengenal pasti dan menyingkirkan bentuk pola bermusim yang biasa berlaku dalam tempoh satu tahun, yang mungkin juga merangkumi pengaruh dari kesan cuti yang bergerak dan hari bekerja/berdagang bagi suatu tempoh. Objektif utama proses ini adalah untuk menyerlahkan arah aliran dan pergerakan-pergerakan jangka pendek dalam siri ini.
- Di Malaysia, kebanyakan data siri masa dipengaruhi oleh kesan bermusim. Oleh itu, untuk menghapus dan melaraskan kesan bermusim data siri masa ekonomi Malaysia, pakej standard pelarasan bermusim, X-12 ARIMA telah digunakan oleh Jabatan Perangkaan Malaysia.

Sumber: Survei Tenaga Buruh, Jabatan Perangkaan Malaysia (DOSM)

SOROTAN UTAMA

- Bilangan **penduduk bekerja** kekal meningkat pada Februari 2024, dengan kenaikan bulan ke bulan sebanyak **0.2 peratus (+24.9 ribu orang)** kepada **16.51 juta orang** (Januari 2024: 16.48 juta orang). **Nisbah guna tenaga kepada penduduk**, yang menunjukkan keupayaan ekonomi untuk mewujudkan pekerjaan, kekal pada **67.9 peratus** seperti pada Januari 2024.
- Dari segi sektor ekonomi, sektor Perkhidmatan terus mencatatkan peningkatan dalam bilangan penduduk bekerja, terutamanya dalam aktiviti Perdagangan borong & runcit; Perkhidmatan makanan & minuman; dan Pengangkutan & penyimpanan. Sektor Pembuatan, Pembinaan, Perlombongan & pengkuarian, serta Pertanian juga menunjukkan pertambahan dalam bilangan penduduk bekerja pada Februari 2024.
- Daripada jumlah penduduk bekerja pada Februari 2024, **75.2 peratus** berada dalam kategori **pekerja**, yang merekodkan sedikit peningkatan sebanyak **0.1 peratus (+13.4 ribu orang)** kepada **12.41 juta orang** (Januari 2024: 12.39 juta orang). Begitu juga, kategori **penduduk bekerja sendiri** berada pada trend meningkat, naik sebanyak **0.3 peratus (+9.3 ribu orang)** mencatatkan **3.02 juta orang** daripada 3.01 juta orang pada Januari 2024.
- Bilangan **penganggur** pada bulan tersebut terus berada dalam trend menurun, dengan penurunan kecil iaitu sebanyak **0.1 peratus (-0.3 ribu orang)** kepada **567.0 ribu orang** (Januari 2024: 567.3 ribu orang), mencatatkan **kadar pengangguran 3.3 peratus** seperti pada bulan sebelumnya.
- Bilangan **tenaga buruh** pada bulan tersebut terus merekodkan peningkatan bulan ke bulan, dengan pertambahan sebanyak **0.1 peratus (+24.6 ribu orang)** kepada **17.07 juta orang** (Januari 2024: 17.05 juta orang). **Kadar penyertaan tenaga buruh (KPTB)** bulan Februari kekal pada **70.2 peratus** seperti yang direkodkan pada bulan sebelumnya.
- Terdapat sedikit penurunan sebanyak **0.01 peratus (-0.7 ribu orang)** yang direkodkan dalam bilangan penduduk di **luar tenaga buruh** pada Februari 2024, berjumlah **7.23 juta orang** (Januari 2024: 7.23 juta orang). Sebab utama penduduk berada di luar tenaga buruh adalah berikutan **kerja rumah/ tanggungjawab keluarga**, merangkumi **42.5 peratus**, diikuti oleh sebab **bersekolah/ latihan** sebanyak **41.0 peratus**.
- Sejalan dengan kedudukan ekonomi negara yang stabil, kebanyakan sektor ekonomi diunjurkan berkembang pada tahun 2024, dengan sektor Perkhidmatan dan Pembuatan akan menjadi pemacu utama kepada pertumbuhan keseluruhan. Di samping itu, permintaan yang semakin meningkat terhadap pekerjaan profesional dalam perkhidmatan perniagaan dan pentadbiran dapat dilihat susulan lebih banyak firma melancarkan platform e-dagang, menggunakan media sosial untuk pemasaran, meneroka analisis data untuk kecekapan, dan mengamalkan sistem automasi dan digital. Permintaan domestik yang kukuh, berikutan perbelanjaan isi rumah yang berdaya tahan pada musim perayaan yang akan datang, juga dijangka menyokong aktiviti pengambilan pekerja. Oleh itu, kedudukan pasaran buruh dijangka terus berkembang pada bulan-bulan berikutnya, disokong oleh permintaan yang berterusan terhadap guna tenaga ke arah ekonomi yang lebih baik.

EKONOMI DAN PASARAN BURUH NEGARA TERUS BERKEMBANG PADA FEBRUARI 2024, MEMBAWA KEPADA PENINGKATAN BERTERUSAN DALAM BILANGAN TENAGA BURUH PADA BULAN TERSEBUT

Ekonomi Malaysia dilihat lebih baik pada Februari 2024, disokong oleh aktiviti ekonomi yang menggalakkan dan pemulihan berterusan pasaran buruh, walaupun berdepan cabaran luar yang mencabar. Susulan pasaran buruh negara kekal stabil, kadar penyertaan tenaga buruh wanita melepasi paras sebelum COVID-19 dan terus menunjukkan trend peningkatan. Teknologi baharu juga memudahkan peningkatan aturan kerja fleksibel, yang menggalakkan lebih banyak penyertaan tenaga buruh, terutamanya dalam kalangan wanita, dan menggalakkan mobiliti buruh yang lebih besar.

Menurut Gabenor Bank Negara Malaysia (BNM), Datuk Shaik Abdul Rasheed Abdul Ghaffour menyatakan bahawa pemulihan dalam sektor pelancongan dengan ketibaan pelancong yang lebih tinggi pada tahun 2024 mungkin melebihi paras pra-pandemik iaitu seramai 26 juta orang¹. Pemulihan dalam aktiviti pelancongan telah meningkatkan ekonomi ke arah yang lebih baik dan meningkatkan kestabilan pasaran buruh susulan lebih banyak peluang perniagaan wujud melalui industri berkaitan pelancongan.

Selain itu, tenaga buruh Malaysia juga mendorong ke arah pemulihan ekonomi negara yang stabil, yang disokong oleh perkembangan eksport Malaysia yang teguh. Menurut *Public Investment Bank Bhd.* (PIVB), Malaysia selaku pembekal barangan elektrik dan elektronik (E&E) utama akan mendapat manfaat ketara daripada unjuran pemulihan dalam pasaran semikonduktor global pada tahun 2024, memandangkan eksport produk E&E membentuk lebih 40 peratus daripada jumlah eksport kasar negara². Di samping itu, operasi berterusan dalam eksport E&E telah membawa kepada keuntungan dalam meningkatkan peluang pekerjaan bagi memenuhi permintaan pasaran buruh serta ekonomi Malaysia. Permintaan yang tinggi terhadap eksport E&E telah menggalakkan kemasukan buruh ke dalam pasaran. Susulan ekonomi dan pasaran buruh negara terus berkembang pada bulan tersebut, ianya membawa kepada peningkatan berterusan dalam bilangan tenaga buruh pada Februari 2024. Oleh itu, bilangan penduduk bekerja kekal pada trend positif, manakala bilangan penganggur terus menurun.

Sementara itu, Indeks Pelapor (IP) Malaysia naik sebanyak 3.2 peratus tahun ke tahun kepada 112.0 mata pada Januari 2024 (Januari 2023: 108.5 mata). IP bulanan juga meningkat sebanyak 1.6 peratus pada Januari 2024, berbanding 0.3 peratus yang direkodkan pada bulan sebelumnya. Selain itu, berdasarkan arah aliran jangka panjang terlicin pada Januari 2024, IP kekal di bawah trend 100.0 mata. Walaupun masih berada di bawah trend, lonjakan prestasi IP menjangkakan pertumbuhan ekonomi yang lebih memberangsangkan dalam tempoh terdekat berikutan jangkaan pemulihan untuk eksport dan import pada 2024. Manakala, indikator perdagangan luar negeri bagi Februari 2024 untuk eksport dan import, kedua-duanya mencatatkan penurunan bulan ke bulan, masing-masing sebanyak -9.1 peratus (Januari 2024: 3.4%) dan -10.5 peratus (Januari 2024: 5.3%).

2 Bilangan penduduk bekerja kekal meningkat pada Februari 2024

Bilangan **penduduk bekerja** kekal meningkat pada Februari 2024, dengan kenaikan bulan ke bulan sebanyak **0.2 peratus (+24.9 ribu orang)** kepada **16.51 juta orang** (Januari 2024: 16.48 juta orang). Data pelarasan bermusim juga menunjukkan peningkatan sebanyak 0.2 peratus dalam bilangan penduduk bekerja. Tahun ke tahun, bilangan penduduk bekerja naik sebanyak 2.0 peratus atau

¹ <https://www.hmetro.com.my/utama/2024/02/1062630/paras-semasa-ringgit-tak-cerminkan-prospek-positif-ekonomi-malaysia-gabenor>

² https://www.sinarharian.com.my/article/650747/bisnes/perdagangan-luar-malaysia-meningkat-semula-pada-2024---penganalisis#google_vignette

bersamaan dengan 318.6 ribu orang, berbanding 16.19 juta orang pada bulan yang sama, tahun sebelumnya.

Dari segi sektor ekonomi, sektor Perkhidmatan terus mencatatkan peningkatan dalam bilangan penduduk bekerja, terutamanya dalam aktiviti Perdagangan borong & runcit; Perkhidmatan makanan & minuman; dan Pengangkutan & penyimpanan. Sektor Pembuatan, Pembinaan, Perlombongan & pengkuarian, serta Pertanian juga menunjukkan pertumbuhan dalam bilangan penduduk bekerja pada Februari 2024.

Nisbah guna tenaga kepada penduduk, yang menunjukkan keupayaan ekonomi untuk mewujudkan pekerjaan, kekal pada **67.9 peratus** seperti pada Januari 2024. Nisbah ini menunjukkan pertumbuhan sebanyak 0.5 mata peratus daripada 67.4 peratus pada Februari 2023 [**Carta 1**].

Carta 1: Penduduk bekerja dan nisbah guna tenaga kepada penduduk, Januari 2019 - Februari 2024

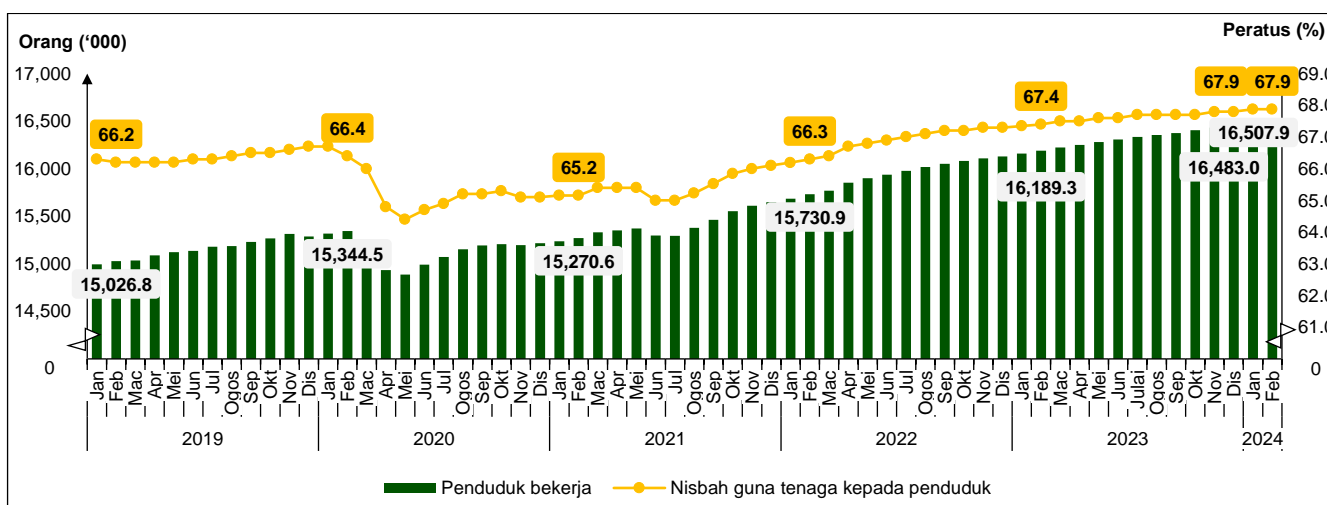

Daripada jumlah penduduk bekerja pada Februari 2024, **75.2 peratus** berada dalam kategori **pekerja**, yang merekodkan sedikit peningkatan sebanyak **0.1 peratus (+13.4 ribu orang)** kepada **12.41 juta orang** (Januari 2024: 12.39 juta orang). Begitu juga, kategori **penduduk bekerja sendiri** berada pada trend meningkat, naik sebanyak **0.3 peratus (+9.3 ribu orang)** mencatatkan **3.02 juta orang** daripada 3.01 juta orang pada Januari 2024. Kumpulan ini kebanyakannya terdiri daripada golongan berpendapatan harian yang bekerja sebagai pengusaha perniagaan kecil seperti peruncit, penjaja, penjual di pasar, serta pekebun kecil [**Carta 2**].

Carta 2: Penduduk bekerja mengikut taraf pekerjaan, Januari 2024 dan Februari 2024

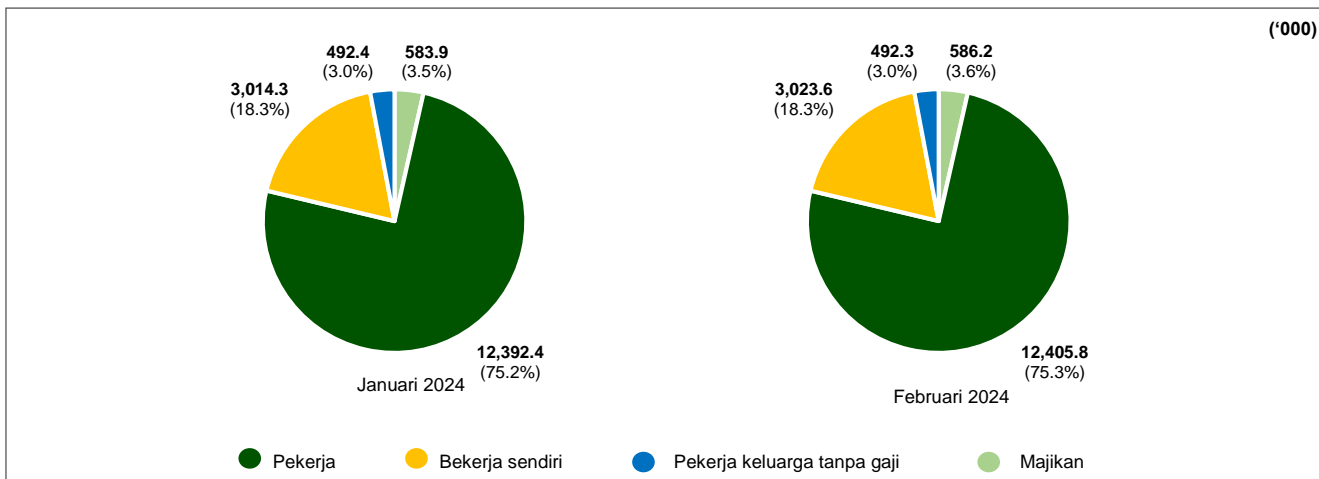

Pada Februari 2024, jumlah penduduk **bekerja yang tidak bekerja buat sementara waktu** turun sebanyak **1.4 peratus (-1.2 ribu orang)** kepada **84.9 ribu orang** (Januari 2024: 86.1 ribu orang). Sebaliknya, terdapat peningkatan sebanyak 6.1 peratus (+4.9 ribu orang) daripada 80.1 ribu orang pada Februari 2023. Kumpulan ini yang berkemungkinan tidak dapat bekerja buat sementara waktu, tidak diklasifikasikan sebagai penganggur kerana mereka mempunyai pekerjaan dan akan kembali bekerja.

3 Kadar pengangguran bulan Februari 2024 kekal pada 3.3 peratus

Bilangan **penganggur** pada bulan tersebut terus berada dalam trend menurun, dengan penurunan kecil iaitu sebanyak **0.1 peratus (-0.3 ribu orang)** kepada **567.0 ribu orang** (Januari 2024: 567.3 ribu orang), mencatatkan **kadar pengangguran 3.3 peratus** seperti pada bulan sebelumnya. Sementara itu, mengikut terma pelarasan bermusim, bilangan penganggur turun sebanyak 0.4 peratus, merekodkan kadar pengangguran 3.3 peratus.

Begitu juga, bilangan penganggur terus berkurang sebanyak 4.2 peratus (-24.9 ribu orang) berbanding bulan yang sama tahun sebelumnya (Februari 2023: 591.9 ribu orang). Kadar pengangguran juga turun sebanyak 0.2 mata peratus berbanding 3.5 peratus pada Februari 2023 [**Carta 3**].

Carta 3: Penganggur dan kadar pengangguran, 1982 - 2022 dan Januari 2021 - Februari 2024

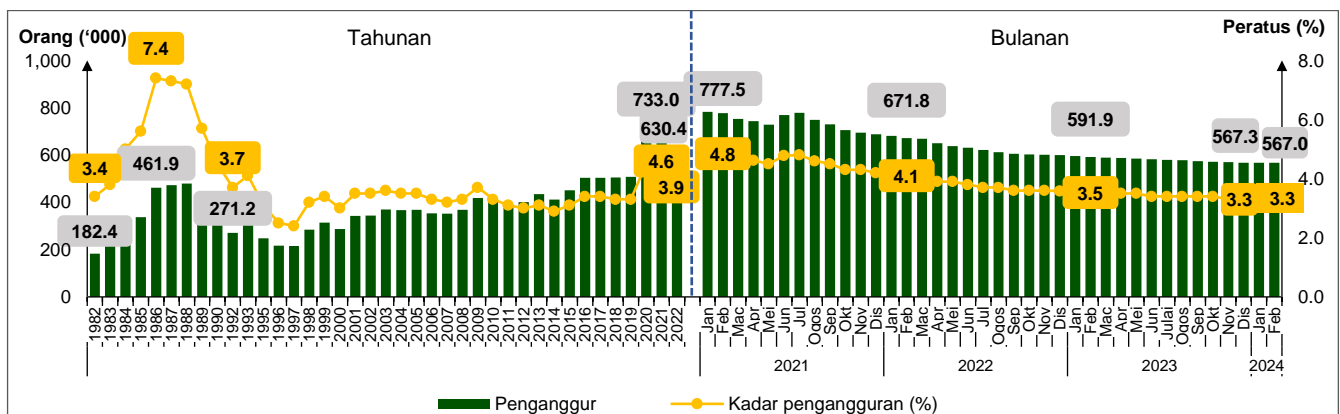

Melihat kepada kategori pengangguran, **penganggur aktif** atau mereka yang bersedia untuk bekerja dan aktif mencari pekerjaan, merangkumi **79.8 peratus** daripada jumlah penganggur pada Februari 2024. Kumpulan ini merekodkan penurunan marginal **0.04 peratus (-0.2 ribu orang)** kepada **452.4 ribu orang** (Januari 2024: 452.5 ribu orang). Daripada jumlah penganggur aktif, **61.6 peratus** adalah mereka yang **menganggur kurang daripada tiga bulan**, manakala **6.7 peratus** adalah mereka yang berada dalam **pengangguran jangka panjang melebihi setahun**³. Sebaliknya, mereka yang percaya bahawa tiada pekerjaan tersedia atau **penganggur tidak aktif** turun sebanyak **0.1 peratus (-0.1 ribu orang)** kepada **114.6 ribu orang** (Januari 2024: 114.7 ribu orang) [**Carta 4**].

³ Merujuk kepada orang yang menganggur selama setahun atau lebih (Sumber: KILM: Long-term unemployment) https://www.ilo.org/wcmsp5/groups/public/---dqreports/---stat/documents/publication/wcms_422451.pdf

Carta 4: Kategori penganggur dan tempoh menganggur, Januari 2024 dan Februari 2024

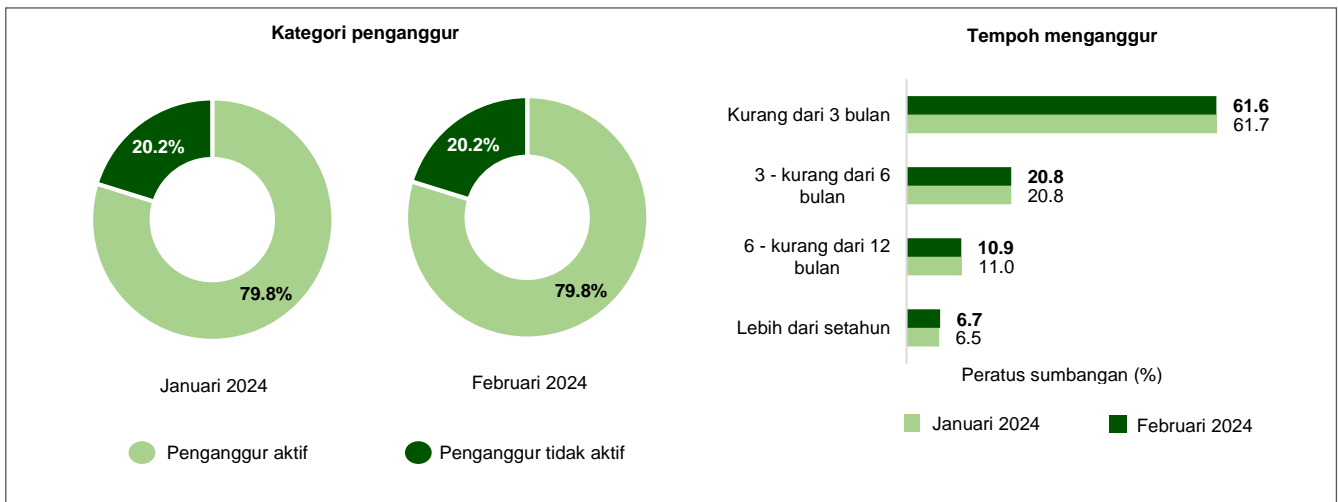

Kadar pengangguran bagi belia berumur **15 hingga 24 tahun** pada bulan tersebut kekal pada **10.6 peratus** pada Februari 2024, dengan **306.6 ribu penganggur belia** (Januari 2024: 10.6%; 306.8 ribu orang). Sementara itu, kadar pengangguran bagi belia berumur **15 hingga 30 tahun** turun sebanyak **0.1 mata peratus** kepada **6.6 peratus**, mencatatkan bilangan penganggur belia seramai **434.8 ribu orang** (Januari 2024: 6.7%; 439.7 ribu orang) [Carta 5].

Carta 5: Kadar pengangguran mengikut kumpulan umur terpilih, 1982 - 2022 dan Januari 2021 - Februari 2024

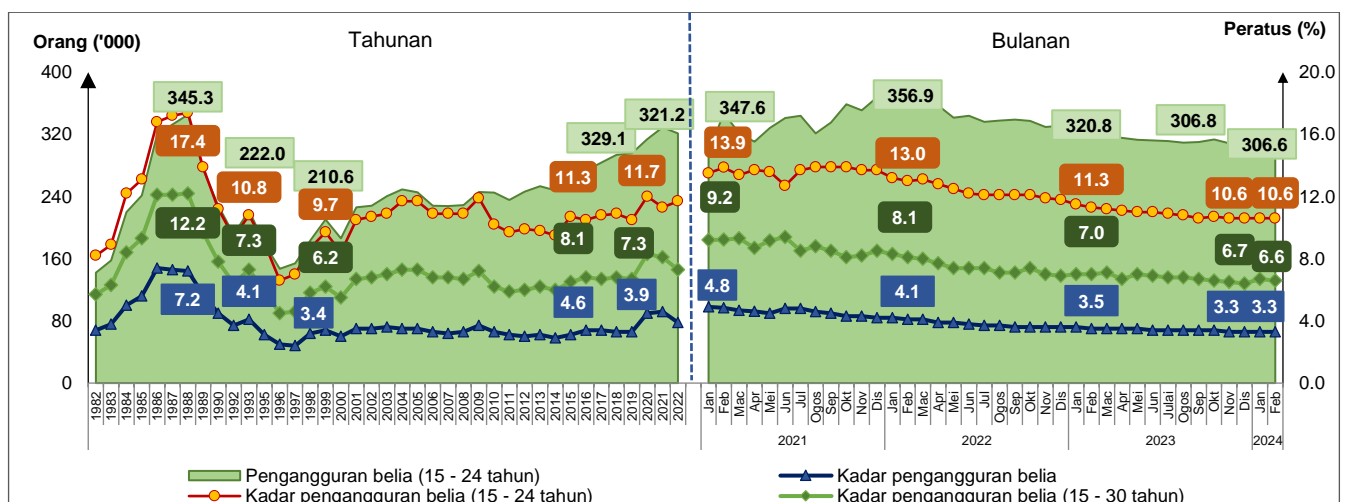

4 KPTB Februari kekal pada 70.2 peratus

Bilangan **tenaga buruh** pada bulan tersebut terus merekodkan peningkatan bulan ke bulan, dengan pertambahan sebanyak **0.1 peratus (+24.6 ribu orang)** kepada **17.07 juta orang** (Januari 2024: 17.05 juta orang). **Kadar penyertaan tenaga buruh (KPTB)** bulan Februari kekal pada **70.2 peratus** seperti yang direkodkan pada bulan sebelumnya. Mengikut anggaran pelarasan bermusim, bilangan tenaga buruh naik sebanyak 0.2 peratus, mencatatkan KPTB sebanyak 70.2 peratus.

Berbanding dua belas bulan sebelumnya, bilangan tenaga buruh kekal stabil, dengan peningkatan sebanyak 1.8 peratus (+293.7 ribu orang) berbanding Februari 2023 (16.78 juta orang). Oleh itu, KPTB bertambah sebanyak 0.3 mata peratus daripada 69.9 peratus yang dicatatkan pada Februari tahun lalu [Carta 6].

Carta 6: Tenaga buruh dan KPTB, 1982 - 2022 dan Januari 2021 - Februari 2024

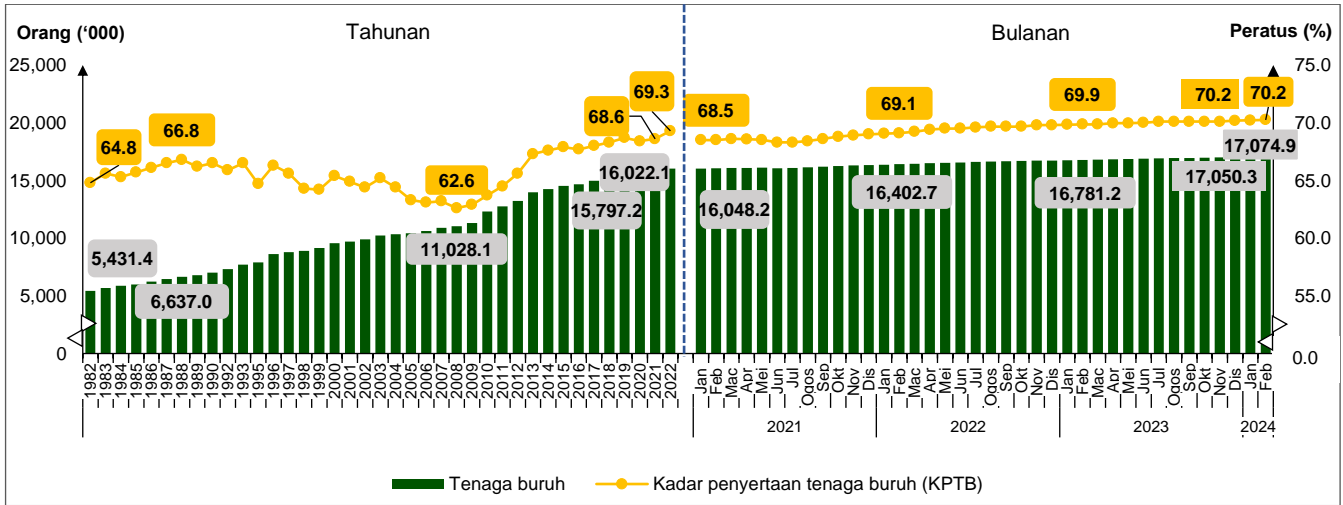

Pada Februari 2024, **tenaga buruh lelaki** terus meningkat pada bulan tersebut merekodkan **10.44 juta orang** (Januari 2024: 10.43 juta orang). Pada masa yang sama, **tenaga buruh perempuan** juga naik kepada **6.63 juta orang** (Januari 2024: 6.62 juta orang). Dari segi KPTB, kedua-dua **KPTB lelaki** dan **perempuan** masing-masing tidak berubah, dengan **lelaki** pada **83.1 peratus** dan **perempuan** pada **56.5 peratus**, seperti bulan lalu.

Perbandingan tahun ke tahun, kedua-dua tenaga buruh lelaki dan perempuan kekal pada trend menaik, merekodkan peningkatan masing-masing sebanyak 2.0 peratus dan 1.4 peratus (Februari 2023: 10.24 juta orang; 6.54 juta orang). Sehubungan itu, KPTB lelaki naik sebanyak 0.2 mata peratus (Februari 2023: 82.9%), manakala KPTB perempuan meningkat sebanyak 0.5 mata peratus berbanding 56.0 peratus pada Februari 2023 [Carta 7].

Carta 7: Tenaga buruh dan KPTB mengikut jantina, 1982 - 2022 dan Januari 2021 - Februari 2024

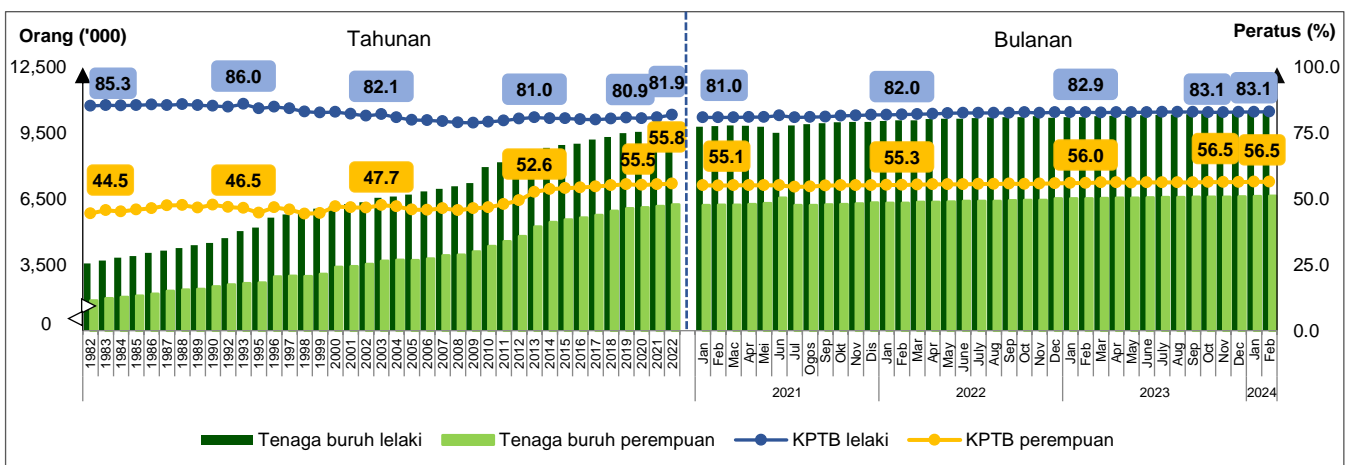

5

Sebab utama penduduk berada di luar tenaga buruh adalah berikutan kerja rumah/ tanggungjawab keluarga

Terdapat sedikit penurunan sebanyak **0.01 peratus (-0.7 ribu orang)** yang direkodkan dalam bilangan penduduk di **luar tenaga buruh** pada Februari 2024, berjumlah **7.23 juta orang** (Januari 2024: 7.23 juta orang). Tahun ke tahun, bilangan penduduk di luar tenaga buruh turun sebanyak 0.1 peratus daripada 7.24 juta orang pada Februari 2023. Sebab utama penduduk berada di luar tenaga buruh adalah berikutan **kerja rumah/ tanggungjawab keluarga**, merangkumi **42.5 peratus**, diikuti oleh sebab **bersekolah/ latihan** sebanyak **41.0 peratus [Carta 8]**.

Carta 8: Peratus sumbangan luar tenaga buruh mengikut sebab tidak mencari pekerjaan, Januari 2024 dan Februari 2024

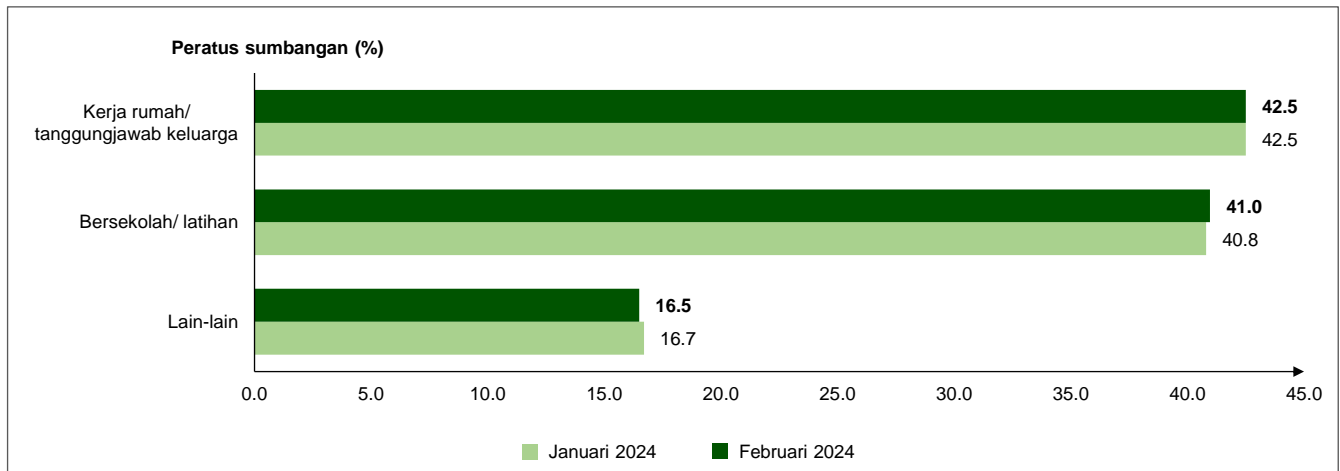

6 MENUJU KE HADAPAN

Menurut Bank Negara Malaysia (BNM), ekonomi negara dijangka berkembang dalam lingkungan empat hingga lima peratus pada tahun 2024, yang disokong oleh pertumbuhan permintaan dalam negeri dan peningkatan permintaan luaran, walaupun persekitaran luaran kekal tidak menentu⁴. Sektor pelancongan negara dijangka akan turut memperoleh manfaat, dengan jangkaan bilangan ketibaan pelancong sekitar 27.3 juta pada tahun 2024, berikutan sektor pelancongan global dijangka pulih ke paras sebelum pandemik.

Prospek pertumbuhan ekonomi Malaysia juga dilihat mampu berdepan cabaran luar jangka susulan asas-asas ekonomi negara yang kukuh, termasuk limpahan positif daripada peningkatan kitaran teknologi global, aktiviti pelancongan yang lebih kukuh dan pelaksanaan projek pelaburan sedia ada dan baharu yang lebih pantas. Sejalan dengan kedudukan ekonomi negara yang stabil, kebanyakan sektor ekonomi diunjurkan berkembang pada tahun 2024, dengan sektor Perkhidmatan dan Pembuatan akan menjadi pemacu utama kepada pertumbuhan keseluruhan. Di samping itu, permintaan yang semakin meningkat terhadap perkerjaan profesional dalam perkhidmatan perniagaan dan pentadbiran dapat dilihat susulan lebih banyak firma melancarkan platform e-dagang, menggunakan media sosial untuk pemasaran, meneroka analisis data untuk kecekapan, dan mengamalkan sistem automasi dan digital. Permintaan domestik yang kukuh, berikutan perbelanjaan isi rumah yang berdaya tahan pada musim perayaan yang akan datang, juga dijangka menyokong aktiviti pengambilan pekerja. Oleh itu,

⁴ <https://www.bharian.com.my/bisnes/lain-lain/2024/03/1225921/ekonomi-malaysia-ada-ruang-untuk-terus-berkembang-tahun-ini>

kedudukan pasaran buruh dijangka terus berkembang pada bulan-bulan berikutnya, disokong oleh permintaan yang berterusan terhadap guna tenaga ke arah ekonomi yang lebih baik.

Selain itu, Pelan Tindakan Kecekapan Tenaga Negara 2.0 (NEEAP 2.0) yang sedang dirangka oleh Kerajaan dilihat berupaya mewujudkan lebih banyak peluang pekerjaan, potensi perniagaan serta pelaburan untuk memanfaatkan negara dan rakyat⁵. Sejalan dengan pelaksanaan Pelan Hala Tuju Peralihan Tenaga Negara (NETR), transformasi ekonomi lestari tersebut akan berupaya menjana sumber pertumbuhan baharu, mewujudkan peluang perniagaan dan meningkatkan potensi perdagangan. Pelaksanaan pelbagai inisiatif tersebut juga mampu membuka lebih banyak peluang perniagaan dan prospek ekonomi baharu untuk dimanfaatkan oleh semua pihak termasuk Perusahaan Mikro, Kecil dan Sederhana (PMKS), terutamanya usahawan bumiputera. Justeru, landskap pasaran buruh negara pada masa akan datang juga diramal akan terus berdaya tahan selari dengan pelaksanaan pelbagai inisiatif berdasarkan kerangka baharu dasar yang sedang diatur.

⁵ https://www.hmetro.com.my/mutakhir/2024/03/1065818/pelan-tindakan-kecekapan-tenaga-negara-20-sedang-dirangka#google_vignette

JADUAL

TENAGA BURUH, MALAYSIA
FEBRUARI 2024

Muka surat ini sengaja dibiarkan kosong

Jadual A: Statistik utama tenaga buruh, Malaysia, 1982 - 2022

Siri Masa	('000)					(%)	
	Tenaga Buruh	Penduduk Bekerja	Penganggur	Luar Tenaga Buruh	Kadar Penyertaan Tenaga Buruh	Nisbah Guna Tenaga kepada Penduduk	Kadar Pengangguran
1982	5,431.4	5,249.0	182.4	2,944.6	64.8	62.7	3.4
1983	5,671.8	5,457.0	214.9	2,969.4	65.6	63.2	3.8
1984	5,862.5	5,566.7	295.8	3,119.6	65.3	62.0	5.0
1985	5,990.1	5,653.4	336.8	3,124.9	65.7	62.0	5.6
1986	6,222.1	5,760.1	461.9	3,188.3	66.1	61.2	7.4
1987	6,456.8	5,983.9	472.9	3,246.1	66.5	61.7	7.3
1988	6,637.0	6,157.2	479.8	3,301.5	66.8	62.0	7.2
1989	6,779.4	6,390.9	388.5	3,463.5	66.2	62.4	5.7
1990	7,000.2	6,685.0	315.2	3,519.7	66.5	63.6	4.5
1992	7,319.0	7,047.8	271.2	3,783.6	65.9	63.5	3.7
1993	7,700.1	7,383.4	316.8	3,874.9	66.5	63.8	4.1
1995	7,893.1	7,645.0	248.1	4,297.7	64.7	62.7	3.1
1996	8,616.0	8,399.3	216.8	4,379.0	66.3	64.6	2.5
1997	8,784.0	8,569.2	214.9	4,605.1	65.6	64.0	2.4
1998	8,883.6	8,599.6	284.0	4,934.0	64.3	62.2	3.2
1999	9,151.5	8,837.8	313.7	5,098.4	64.2	62.0	3.4
2000	9,556.1	9,269.2	286.9	5,065.1	65.4	63.4	3.0
2001	9,699.4	9,357.0	342.4	5,239.9	64.9	62.6	3.5
2002	9,886.2	9,542.6	343.5	5,473.8	64.4	62.1	3.5
2003	10,239.6	9,869.7	369.8	5,458.6	65.2	62.9	3.6
2004	10,346.2	9,979.5	366.6	5,730.5	64.4	62.1	3.5
2005	10,413.4	10,045.4	368.1	6,048.2	63.3	61.0	3.5
2006	10,628.9	10,275.4	353.6	6,205.1	63.1	61.0	3.3
2007	10,889.5	10,538.1	351.4	6,330.1	63.2	61.2	3.2
2008	11,028.1	10,659.6	368.5	6,575.7	62.6	60.6	3.3
2009	11,315.3	10,897.3	418.0	6,665.7	62.9	60.6	3.7
2010	12,303.9	11,899.5	404.4	7,023.0	63.7	61.6	3.3
2011	12,740.7	12,351.5	389.2	7,023.3	64.5	62.5	3.1
2012	13,221.7	12,820.5	401.2	6,927.4	65.6	63.6	3.0
2013	13,980.5	13,545.4	435.1	6,781.2	67.3	65.2	3.1
2014	14,263.6	13,852.6	411.1	6,821.0	67.6	65.7	2.9
2015	14,518.0	14,067.7	450.3	6,869.9	67.9	65.8	3.1
2016	14,667.8	14,163.7	504.1	6,987.6	67.7	65.4	3.4
2017	14,980.1	14,476.8	503.3	7,065.0	68.0	65.7	3.4
2018	15,280.3	14,776.0	504.3	7,094.4	68.3	66.0	3.3
2019	15,581.6	15,073.4	508.2	7,103.5	68.7	66.4	3.3
2020	15,667.7	14,956.7	711.0	7,225.5	68.4	65.3	4.5
2021	15,797.2	15,064.2	733.0	7,221.4	68.6	65.4	4.6
2022	16,022.1	15,391.7	630.4	7,110.2	69.3	66.5	3.9

Jadual B: Statistik utama tenaga buruh, Malaysia, Suku Pertama 2010 - Suku Keempat 2023

Siri Masa	('000)					(%)	
	Tenaga Buruh	Penduduk Bekerja	Penganggur	Luar Tenaga Buruh	Kadar Penyertaan Tenaga Buruh	Nisbah Guna Tenaga kepada Penduduk	Kadar Pengangguran
2010							
ST1	12,239.3	11,801.2	438.1	7,030.8	63.5	61.2	3.6
ST2	12,304.9	11,900.6	404.3	7,047.5	63.6	61.5	3.3
ST3	12,354.6	11,961.3	393.3	7,073.5	63.6	61.6	3.2
ST4	12,522.4	12,137.4	385.0	6,992.9	64.2	62.2	3.1
2011							
ST1	12,718.3	12,333.5	384.8	7,004.9	64.5	62.5	3.0
ST2	12,756.0	12,367.4	388.6	7,048.8	64.4	62.4	3.0
ST3	12,889.0	12,493.0	396.0	6,977.2	64.9	62.9	3.1
ST4	12,842.5	12,447.9	394.7	7,098.6	64.4	62.4	3.1
2012							
ST1	13,169.2	12,765.2	404.0	6,915.1	65.6	63.6	3.1
ST2	13,237.0	12,837.1	400.0	6,946.1	65.6	63.6	3.0
ST3	13,401.7	13,005.4	396.3	6,897.9	66.0	64.1	3.0
ST4	13,376.2	12,971.2	405.0	7,062.8	65.4	63.5	3.0
2013							
ST1	13,539.5	13,118.0	421.5	7,090.0	65.6	63.6	3.1
ST2	13,945.1	13,524.1	421.0	6,819.6	67.2	65.1	3.0
ST3	14,214.2	13,776.0	438.3	6,613.0	68.2	66.1	3.1
ST4	14,195.1	13,739.5	455.6	6,730.7	67.8	65.7	3.2
2014							
ST1	14,230.8	13,791.4	439.4	6,805.9	67.6	65.6	3.1
ST2	14,296.1	13,888.5	407.6	6,793.0	67.8	65.9	2.9
ST3	14,346.9	13,960.6	386.3	6,810.3	67.8	66.0	2.7
ST4	14,403.3	13,998.7	404.6	6,860.9	67.7	65.8	2.8
2015							
ST1	14,544.8	14,091.0	453.9	6,798.5	68.1	66.0	3.1
ST2	14,535.6	14,087.8	447.8	6,897.9	67.8	65.7	3.1
ST3	14,561.0	14,093.7	467.3	6,930.6	67.8	65.6	3.2
ST4	14,600.2	14,127.9	472.3	6,952.7	67.7	65.6	3.2
2016							
ST1	14,596.8	14,095.8	501.0	7,011.5	67.6	65.2	3.4
ST2	14,665.4	14,161.5	503.9	7,026.0	67.6	65.3	3.4
ST3	14,710.6	14,202.0	508.5	7,044.6	67.6	65.3	3.5
ST4	14,771.4	14,260.6	510.8	7,071.7	67.6	65.3	3.5
2017							
ST1	14,870.1	14,355.9	514.2	7,093.8	67.7	65.4	3.5
ST2	14,926.4	14,414.8	511.6	7,123.3	67.7	65.4	3.4
ST3	15,000.2	14,484.0	516.2	7,091.0	67.9	65.6	3.4
ST4	15,088.3	14,580.5	507.8	7,085.0	68.0	65.8	3.4
2018							
ST1	15,192.4	14,683.6	508.9	7,093.7	68.2	65.9	3.3
ST2	15,278.3	14,767.2	511.1	7,073.4	68.4	66.1	3.3
ST3	15,381.3	14,856.8	524.4	7,077.9	68.5	66.2	3.4
ST4	15,449.9	14,933.4	516.5	7,070.7	68.6	66.3	3.3
2019							
ST1	15,526.8	15,010.2	516.6	7,064.2	68.7	66.4	3.3
ST2	15,598.8	15,078.2	520.6	7,088.1	68.8	66.5	3.3
ST3	15,674.3	15,162.1	512.1	7,088.7	68.9	66.6	3.3
ST4	15,766.7	15,254.5	512.2	7,066.1	69.1	66.8	3.2
2020							
ST1	15,790.1	15,243.5	546.6	7,163.1	68.8	66.4	3.5
ST2	15,675.5	14,883.7	791.8	7,350.5	68.1	64.6	5.1
ST3	15,840.6	15,095.6	745.0	7,324.6	68.4	65.2	4.7
ST4	15,922.3	15,161.6	760.7	7,318.4	68.5	65.2	4.8

Jadual B: Statistik utama tenaga buruh, Malaysia, Suku Pertama 2010 - Suku Keempat 2023

Siri Masa	('000)					(%)	
	Tenaga Buruh	Penduduk Bekerja	Penganggur	Luar Tenaga Buruh	Kadar Penyertaan Tenaga Buruh	Nisbah Guna Tenaga kepada Penduduk	Kadar Pengangguran
2021							
ST1	16,008.4	15,236.5	771.8	7,316.0	68.6	65.3	4.8
ST2	15,972.2	15,207.3	764.9	7,424.9	68.3	65.0	4.8
ST3	16,021.0	15,274.8	746.2	7,430.1	68.3	65.1	4.7
ST4	16,135.0	15,440.7	694.4	7,361.5	68.7	65.7	4.3
2022							
ST1	16,246.1	15,574.9	671.2	7,289.9	69.0	66.2	4.1
ST2	16,343.3	15,701.2	642.0	7,258.5	69.2	66.5	3.9
ST3	16,442.9	15,831.1	611.8	7,250.6	69.4	66.8	3.7
ST4	16,542.2	15,941.7	600.5	7,246.1	69.5	67.0	3.6
2023							
ST1	16,648.9	16,062.0	586.9	7,215.7	69.8	67.3	3.5
ST2	16,727.4	16,146.1	581.4	7,180.2	70.0	67.5	3.5
ST3	16,824.0	16,250.9	573.1	7,182.3	70.1	67.7	3.4
ST4	16,911.7	16,346.7	565.0	7,197.6	70.1	67.8	3.3

Jadual B1 : Penduduk bekerja kurang 30 jam seminggu mengikut jantina dan kumpulan umur, Malaysia, Suku Pertama 2017
- Suku Keempat 2023

('000)

Siri Masa	Jumlah	Jantina		Kumpulan Umur			
		Lelaki	Perempuan	15-24 tahun	25-34 tahun	35-44 tahun	45 tahun dan lebih
2017							
ST1	415.5	177.3	238.2	57.4	79.7	90.8	187.6
ST2	396.8	168.8	228.0	52.8	79.0	95.1	170.0
ST3	393.0	163.2	229.7	57.3	91.1	81.4	163.1
ST4	419.3	173.1	246.2	60.2	105.4	84.3	169.4
2018							
ST1	462.3	172.9	289.3	61.2	119.5	98.7	182.9
ST2	497.2	207.7	289.5	75.5	132.4	101.3	188.0
ST3	442.4	172.7	269.7	56.4	96.7	98.3	191.0
ST4	370.0	140.9	229.0	39.2	80.4	78.9	171.4
2019							
ST1	352.6	143.7	209.0	52.2	90.9	68.9	140.7
ST2	374.3	171.5	202.8	43.6	84.1	87.8	158.8
ST3	326.6	118.9	207.6	42.5	73.6	79.7	130.8
ST4	304.0	112.3	191.8	39.1	62.9	72.8	129.3
2020							
ST1	667.5	320.1	347.4	91.0	189.1	146.5	240.9
ST2	789.6	444.0	345.7	134.6	229.1	182.0	244.0
ST3	403.8	151.4	252.4	116.1	118.0	72.1	97.6
ST4	533.7	345.6	188.0	165.5	189.5	71.0	107.6
2021							
ST1	441.9	281.3	160.5	57.0	209.4	106.3	69.2
ST2	474.1	317.8	156.3	102.2	110.1	95.9	165.9
ST3	464.6	282.9	181.6	69.0	166.4	123.7	105.4
ST4	393.8	137.6	256.2	87.0	108.4	97.5	100.9
2022							
ST1	336.3	112.1	224.1	39.1	103.6	77.8	115.8
ST2	324.5	154.5	170.0	76.4	94.3	63.0	90.8
ST3	287.2	132.9	154.3	35.3	99.5	68.4	84.0
ST4	268.5	115.4	153.0	46.1	88.0	56.2	78.3
2023							
ST1	274.2	114.2	160.0	37.4	94.4	46.5	95.8
ST2	280.4	120.2	160.2	54.0	85.3	58.6	82.5
ST3	284.8	122.0	162.8	41.5	113.2	49.6	80.4
ST4	286.1	113.6	172.5	49.1	108.7	43.3	85.1

Jadual B2 : Guna tenaga tidak penuh berkaitan masa mengikut jantina dan kumpulan umur, Malaysia, Suku Pertama 2017 - Suku Keempat 2023

(’000)

Siri Masa	Jumlah	Jantina		Kumpulan Umur			
		Lelaki	Perempuan	15-24 tahun	25-34 tahun	35-44 tahun	45 tahun dan lebih
2017							
ST1	211.8	105.9	105.8	36.8	51.0	48.6	75.4
ST2	195.4	97.7	97.8	34.7	45.2	48.9	66.6
ST3	224.8	109.1	115.7	46.3	59.3	49.8	69.4
ST4	238.5	115.3	123.2	45.7	69.4	44.9	78.5
2018							
ST1	242.5	102.4	141.0	37.3	74.1	52.3	79.7
ST2	231.7	108.1	123.5	40.2	65.8	43.2	82.5
ST3	235.5	116.5	119.0	43.4	54.4	49.4	88.3
ST4	204.1	88.1	115.9	30.8	47.5	44.0	81.7
2019							
ST1	210.5	98.0	112.5	43.6	61.4	36.9	68.6
ST2	204.5	107.2	97.2	32.0	53.8	45.7	73.0
ST3	178.7	70.4	108.2	28.6	44.8	50.9	54.4
ST4	170.7	69.2	101.5	28.7	44.2	40.6	57.1
2020							
ST1	383.2	183.2	199.9	63.2	114.1	82.4	123.5
ST2	413.5	257.6	156.0	76.3	99.3	106.1	131.9
ST3	300.8	102.3	198.5	108.4	97.2	47.4	47.8
ST4	369.1	267.8	101.3	130.3	117.4	53.1	68.4
2021							
ST1	310.5	226.7	83.8	46.4	159.3	67.2	37.6
ST2	329.7	236.1	93.5	86.6	82.6	46.6	113.8
ST3	326.2	232.2	93.9	40.4	137.0	87.7	61.0
ST4	293.1	101.2	191.9	80.8	78.9	70.2	63.2
2022							
ST1	245.1	71.3	173.8	21.8	76.1	62.6	84.5
ST2	212.8	111.6	101.3	64.5	59.8	37.0	51.6
ST3	186.8	92.3	94.5	16.7	67.4	49.0	53.7
ST4	167.4	79.3	88.1	29.9	63.8	32.5	41.2
2023							
ST1	174.6	78.7	95.9	30.2	66.4	25.2	52.8
ST2	186.3	86.4	99.9	39.5	62.6	34.4	49.8
ST3	189.0	88.1	100.8	34.4	79.0	32.6	42.9
ST4	181.6	82.7	98.9	26.5	81.1	28.4	45.6

Jadual B3 : Guna tenaga tidak penuh berkaitan kemahiran mengikut jantina dan kumpulan umur, Malaysia, Suku Pertama 2017
- Suku Keempat 2023

('000)

Siri Masa	Jumlah	Jantina		Kumpulan Umur			
		Lelaki	Perempuan	15-24 tahun	25-34 tahun	35-44 tahun	45 tahun dan lebih
2017							
ST1	1,182.9	567.0	615.9	280.8	569.0	209.3	123.8
ST2	1,280.6	584.9	695.7	317.9	587.7	226.9	148.1
ST3	1,311.6	623.9	687.7	306.1	632.6	227.4	145.5
ST4	1,332.8	648.4	684.4	303.2	631.8	254.8	142.9
2018							
ST1	1,306.9	629.2	677.7	279.2	629.2	259.0	139.5
ST2	1,408.1	647.2	760.9	314.5	687.4	257.7	148.4
ST3	1,446.3	704.1	742.2	351.3	683.3	266.9	144.8
ST4	1,404.0	667.8	736.2	337.2	679.1	245.4	142.3
2019							
ST1	1,460.8	673.2	787.6	329.5	696.4	263.0	172.0
ST2	1,417.2	665.3	751.9	338.6	666.0	259.7	152.8
ST3	1,554.5	699.3	855.2	393.5	705.8	279.1	176.0
ST4	1,540.9	746.8	794.1	348.4	732.4	287.4	172.7
2020							
ST1	1,637.3	815.1	822.2	338.3	786.3	310.8	201.8
ST2	1,674.1	847.7	826.4	393.7	701.9	331.6	246.9
ST3	1,762.7	865.9	896.9	405.1	811.4	355.3	190.9
ST4 ^f	1,886.8	1,066.6	820.2	353.5	862.6	443.0	227.6
2021							
ST1	1,899.9	951.5	948.4	437.2	848.4	401.7	212.5
ST2	1,852.5	949.0	903.5	336.9	776.0	426.1	313.5
ST3	1,873.8	931.7	942.2	426.8	835.3	392.0	219.7
ST4	1,838.3	877.1	961.2	309.0	816.4	454.6	258.3
2022							
ST1	1,810.1	874.4	935.6	364.9	821.3	428.2	195.7
ST2	1,799.6	892.3	907.3	356.3	799.4	433.3	210.6
ST3	1,839.6	857.9	981.7	344.1	861.4	432.2	201.9
ST4	1,891.4	1,022.0	869.5	326.3	894.9	476.0	194.2
2023							
ST1	1,907.2	944.0	963.3	373.9	879.1	447.4	206.8
ST2	1,914.6	873.1	1,041.5	421.3	867.5	421.0	204.8
ST3	1,922.7	941.3	981.4	425.5	816.1	457.8	223.3
ST4	1,937.1	996.2	940.9	400.2	815.3	493.7	227.9

Nota:

r Disemak semula

Jadual C: Statistik utama tenaga buruh, Malaysia, Januari 2010 - Februari 2024

('000)

(%)

Siri Masa	Tenaga Buruh	Penduduk Bekerja	Penganggur	Luar Tenaga Buruh	Kadar Penyertaan Tenaga Buruh	Nisbah Guna Tenaga kepada Penduduk	Kadar Pengangguran
2010							
Januari	12,367.9	11,931.2	436.7	6,927.5	64.1	61.8	3.5
Februari	12,059.8	11,632.3	427.4	7,225.1	62.5	60.3	3.5
Mac	12,324.2	11,895.9	428.3	6,993.0	63.8	61.6	3.5
April	12,512.0	12,133.5	378.5	6,894.5	64.5	62.5	3.0
Mei	12,197.6	11,798.9	398.7	7,186.0	62.9	60.9	3.3
Jun	12,331.8	11,882.2	449.6	7,065.0	63.6	61.3	3.6
Julai	12,516.2	12,099.5	416.7	6,900.5	64.5	62.3	3.3
Ogos	12,320.9	11,936.5	384.3	7,157.9	63.3	61.3	3.1
September	12,289.9	11,912.1	377.8	7,194.4	63.1	61.1	3.1
Oktober	12,689.5	12,342.6	346.8	6,846.7	65.0	63.2	2.7
November	12,277.5	11,874.1	403.4	7,298.3	62.7	60.7	3.3
Disember	12,822.3	12,418.3	404.1	6,722.3	65.6	63.5	3.2
2011							
Januari	12,804.2	12,376.0	428.2	6,881.6	65.0	62.9	3.3
Februari	12,618.9	12,245.3	373.6	7,110.3	64.0	62.1	3.0
Mac	12,862.2	12,491.8	370.4	6,940.1	65.0	63.1	2.9
April	12,921.7	12,537.1	384.6	6,930.6	65.1	63.2	3.0
Mei	12,726.6	12,330.3	396.3	7,133.2	64.1	62.1	3.1
Jun	12,782.7	12,372.6	410.1	7,073.7	64.4	62.3	3.2
Julai	12,967.4	12,581.5	385.9	6,920.5	65.2	63.3	3.0
Ogos	12,887.9	12,486.7	401.2	7,038.6	64.7	62.7	3.1
September	12,875.9	12,456.9	419.0	7,032.2	64.7	62.6	3.3
Oktober	12,938.2	12,550.1	388.1	7,045.7	64.7	62.8	3.0
November	12,722.4	12,323.7	398.7	7,245.7	63.7	61.7	3.1
Disember	13,092.1	12,687.2	404.9	6,997.3	65.2	63.2	3.1
2012							
Januari	13,191.6	12,781.3	410.4	6,878.5	65.7	63.7	3.1
Februari	13,054.5	12,645.6	408.9	7,042.3	65.0	62.9	3.1
Mac	13,295.4	12,893.8	401.6	6,897.3	65.8	63.9	3.0
April	13,331.8	12,936.9	394.8	6,851.3	66.1	64.1	3.0
Mei	13,245.6	12,861.2	384.4	6,952.9	65.6	63.7	2.9
Jun	13,232.5	12,811.4	421.0	7,013.7	65.4	63.3	3.2
Julai	13,511.7	13,093.3	418.4	6,777.3	66.6	64.5	3.1
Ogos	13,313.6	12,963.4	350.2	7,039.9	65.4	63.7	2.6
September	13,408.5	12,984.5	424.0	6,993.2	65.7	63.6	3.2
Oktober	13,341.4	12,908.9	432.6	7,056.2	65.4	63.3	3.2
November	13,429.2	13,044.6	384.6	7,094.6	65.4	63.6	2.9
Disember	13,538.6	13,114.3	424.3	7,060.6	65.7	63.7	3.1
2013							
Januari	13,569.6	13,109.8	459.8	7,035.5	65.9	63.6	3.4
Februari	13,598.8	13,195.9	402.9	7,119.8	65.6	63.7	3.0
Mac	13,684.4	13,241.7	442.6	7,116.7	65.8	63.7	3.2
April	13,835.7	13,422.9	412.8	6,922.7	66.7	64.7	3.0
Mei	13,815.3	13,368.9	446.4	7,005.6	66.4	64.2	3.2
Jun	14,217.1	13,816.9	400.2	6,668.6	68.1	66.2	2.8
Julai	14,194.6	13,763.0	431.6	6,655.9	68.1	66.0	3.0
Ogos	14,176.6	13,734.2	442.4	6,689.8	67.9	65.8	3.1
September	14,309.4	13,859.5	449.9	6,557.3	68.6	66.4	3.1
Oktober	14,169.2	13,699.1	470.1	6,746.3	67.7	65.5	3.3
November	14,220.9	13,730.4	490.5	6,716.2	67.9	65.6	3.4
Disember	14,276.5	13,836.2	440.3	6,724.3	68.0	65.9	3.1

Jadual C: Statistik utama tenaga buruh, Malaysia, Januari 2010 - Februari 2024

('000)

(%)

Siri Masa	Tenaga Buruh	Penduduk Bekerja	Penganggur	Luar Tenaga Buruh	Kadar Penyertaan Tenaga Buruh	Nisbah Guna Tenaga kepada Penduduk	Kadar Pengangguran
2014							
Januari	14,244.4	13,775.9	468.5	6,734.7	67.9	65.7	3.3
Februari	14,249.9	13,788.0	462.0	6,808.7	67.7	65.5	3.2
Mac	14,198.4	13,768.3	430.1	6,956.1	67.1	65.1	3.0
April	14,206.7	13,793.2	413.5	6,849.4	67.5	65.5	2.9
Mei	14,430.2	14,023.0	407.2	6,693.2	68.3	66.4	2.8
Jun	14,373.4	13,967.0	406.4	6,826.6	67.8	65.9	2.8
Julai	14,333.4	13,935.8	397.6	6,846.2	67.7	65.8	2.8
Ogos	14,266.3	13,881.4	384.9	6,934.1	67.3	65.5	2.7
September	14,440.2	14,058.4	381.8	6,763.7	68.1	66.3	2.6
Oktober	14,403.1	14,023.3	379.9	6,926.7	67.5	65.7	2.6
November	14,404.1	14,025.4	378.7	6,887.1	67.7	65.9	2.6
Disember	14,512.0	14,060.2	451.7	6,784.8	68.1	66.0	3.1
2015							
Januari	14,442.0	13,991.8	450.3	6,923.7	67.6	65.5	3.1
Februari	14,554.7	14,092.9	461.8	6,847.8	68.0	65.9	3.2
Mac	14,601.2	14,160.5	440.7	6,839.3	68.1	66.1	3.0
April	14,569.5	14,136.2	433.3	6,890.2	67.9	65.9	3.0
Mei	14,575.0	14,126.7	448.3	6,933.5	67.8	65.7	3.1
Jun	14,609.9	14,146.7	463.2	6,896.2	67.9	65.8	3.1
Julai	14,579.1	14,106.2	472.9	6,937.7	67.8	65.6	3.2
Ogos	14,685.1	14,214.6	470.5	6,871.5	68.1	65.9	3.2
September	14,642.0	14,151.7	490.3	6,925.4	67.9	65.6	3.3
Oktober	14,665.9	14,184.7	481.3	6,894.8	68.0	65.8	3.3
November	14,687.2	14,215.7	471.5	6,945.0	67.9	65.7	3.2
Disember	14,690.0	14,185.7	504.3	6,945.3	67.9	65.6	3.4
2016							
Januari	14,652.0	14,150.5	501.5	6,984.2	67.7	65.4	3.4
Februari	14,703.3	14,196.9	506.4	7,063.1	67.6	65.2	3.4
Mac	14,710.1	14,200.7	509.5	6,964.0	67.9	65.5	3.5
April	14,675.3	14,163.7	511.5	7,012.5	67.7	65.3	3.5
Mei	14,705.0	14,200.2	504.8	7,021.1	67.7	65.4	3.4
Jun	14,720.1	14,218.4	501.8	7,036.5	67.7	65.4	3.4
Julai	14,729.0	14,212.8	516.2	7,008.4	67.8	65.4	3.5
Ogos	14,822.2	14,306.9	515.2	7,053.3	67.8	65.4	3.5
September	14,762.2	14,249.6	512.6	7,084.3	67.6	65.2	3.5
Oktober	14,765.1	14,253.4	511.7	7,071.1	67.6	65.3	3.5
November	14,827.9	14,317.2	510.7	7,081.8	67.7	65.3	3.4
Disember	14,788.9	14,276.7	512.2	7,072.8	67.6	65.3	3.5
2017							
Januari	14,880.9	14,366.8	514.1	7,090.4	67.7	65.4	3.5
Februari	14,916.7	14,401.8	514.8	7,086.9	67.8	65.5	3.5
Mac	14,932.5	14,421.7	510.8	7,121.8	67.7	65.4	3.4
April	14,941.5	14,429.6	511.9	7,122.5	67.7	65.4	3.4
Mei	14,961.9	14,454.4	507.5	7,120.8	67.8	65.5	3.4
Jun	15,027.6	14,519.9	507.7	7,141.1	67.8	65.5	3.4
Julai	15,016.4	14,497.4	519.0	7,150.4	67.7	65.4	3.5
Ogos	15,030.2	14,513.4	516.9	7,138.4	67.8	65.5	3.4
September	15,058.8	14,544.3	514.5	7,122.1	67.9	65.6	3.4
Oktober	15,090.4	14,581.7	508.8	7,117.7	68.0	65.7	3.4
November	15,084.0	14,578.9	505.1	7,121.4	67.9	65.7	3.3
Disember	15,145.9	14,640.1	505.8	7,084.1	68.1	65.9	3.3

Jadual C: Statistik utama tenaga buruh, Malaysia, Januari 2010 - Februari 2024

('000)

(%)

Siri Masa	Tenaga Buruh	Penduduk Bekerja	Penganggur	Luar Tenaga Buruh	Kadar Penyertaan Tenaga Buruh	Nisbah Guna Tenaga kepada Penduduk	Kadar Pengangguran
2018							
Januari	15,187.0	14,670.5	516.5	7,074.8	68.2	65.9	3.4
Februari	15,230.0	14,721.5	508.5	7,112.3	68.2	65.9	3.3
Mac	15,241.2	14,732.5	508.7	7,115.0	68.2	65.9	3.3
April	15,313.1	14,803.1	510.0	7,130.9	68.2	66.0	3.3
Mei	15,357.5	14,852.6	504.8	7,097.1	68.4	66.1	3.3
Jun	15,379.0	14,863.2	515.8	7,062.2	68.5	66.2	3.4
Julai	15,401.0	14,882.4	518.6	7,044.5	68.6	66.3	3.4
Ogos	15,421.4	14,896.5	525.0	7,133.9	68.4	66.0	3.4
September	15,442.9	14,926.5	516.4	7,096.8	68.5	66.2	3.3
Oktober	15,450.0	14,937.1	512.9	7,093.7	68.5	66.3	3.3
November	15,457.5	14,941.3	516.2	7,151.2	68.4	66.1	3.3
Disember	15,500.1	14,986.0	514.2	7,120.1	68.5	66.3	3.3
2019							
Januari	15,508.5	14,992.8	515.6	7,095.9	68.6	66.3	3.3
Februari	15,543.2	15,026.8	516.4	7,145.9	68.5	66.2	3.3
Mac	15,556.6	15,035.2	521.3	7,169.4	68.5	66.2	3.4
April	15,613.1	15,089.8	523.3	7,184.4	68.5	66.2	3.4
Mei	15,642.3	15,122.5	519.8	7,190.0	68.5	66.2	3.3
Jun	15,655.9	15,134.6	521.4	7,156.7	68.6	66.3	3.3
Julai	15,704.6	15,179.8	524.8	7,207.7	68.5	66.3	3.3
Ogos	15,706.0	15,185.8	520.2	7,172.4	68.6	66.4	3.3
September	15,751.2	15,229.9	521.4	7,159.8	68.7	66.5	3.3
Oktober	15,777.7	15,265.6	512.1	7,175.0	68.7	66.5	3.2
November	15,828.9	15,315.0	513.9	7,174.2	68.8	66.6	3.2
Disember	15,803.0	15,286.0	517.0	7,129.8	68.9	66.7	3.3
2020							
Januari	15,829.3	15,317.6	511.7	7,128.9	68.9	66.7	3.2
Februari	15,869.8	15,344.5	525.2	7,224.0	68.7	66.4	3.3
Mac	15,842.9	15,232.4	610.5	7,239.8	68.6	66.0	3.9
April	15,712.2	14,933.4	778.8	7,345.1	68.1	64.8	5.0
Mei	15,714.0	14,887.9	826.1	7,392.1	68.0	64.4	5.3
Jun	15,763.5	14,990.2	773.2	7,398.5	68.1	64.7	4.9
Julai	15,818.5	15,073.4	745.1	7,399.8	68.1	64.9	4.7
Ogos	15,895.1	15,153.5	741.6	7,351.5	68.4	65.2	4.7
September	15,930.6	15,193.1	737.5	7,359.8	68.4	65.2	4.6
Oktober	15,955.3	15,207.1	748.2	7,347.7	68.5	65.3	4.7
November	15,960.5	15,196.1	764.4	7,374.8	68.4	65.1	4.8
Disember	15,988.3	15,215.4	772.9	7,372.2	68.4	65.1	4.8
2021							
Januari	16,019.8	15,237.3	782.5	7,366.2	68.5	65.2	4.9
Februari	16,048.2	15,270.6	777.5	7,371.4	68.5	65.2	4.8
Mac	16,082.5	15,329.3	753.2	7,363.7	68.6	65.4	4.7
April	16,094.7	15,352.0	742.7	7,376.8	68.6	65.4	4.6
Mei	16,098.9	15,370.8	728.1	7,398.0	68.5	65.4	4.5
Jun	16,066.2	15,297.5	768.7	7,456.8	68.3	65.0	4.8
Julai	16,072.9	15,294.8	778.2	7,475.4	68.3	65.0	4.8
Ogos	16,125.4	15,376.6	748.8	7,448.5	68.4	65.2	4.6
September	16,193.1	15,463.5	729.6	7,405.9	68.6	65.5	4.5
Oktober	16,259.6	15,554.6	705.0	7,364.5	68.8	65.8	4.3
November	16,304.7	15,610.3	694.4	7,344.4	68.9	66.0	4.3
Disember	16,336.2	15,648.6	687.6	7,337.8	69.0	66.1	4.2

Jadual C: Statistik utama tenaga buruh, Malaysia, Januari 2010 - Februari 2024

('000)

(%)

Siri Masa	Tenaga Buruh	Penduduk Bekerja	Penganggur	Luar Tenaga Buruh	Kadar Penyertaan Tenaga Buruh	Nisbah Guna Tenaga kepada Penduduk	Kadar Pengangguran
2022							
Januari	16,366.4	15,686.1	680.4	7,332.1	69.1	66.2	4.2
Februari	16,402.7	15,730.9	671.8	7,320.7	69.1	66.3	4.1
Mac	16,438.5	15,769.4	669.2	7,309.7	69.2	66.4	4.1
April	16,502.8	15,853.5	649.3	7,270.2	69.4	66.7	3.9
Mei	16,537.8	15,900.0	637.7	7,260.1	69.5	66.8	3.9
Jun	16,566.9	15,936.3	630.6	7,255.5	69.5	66.9	3.8
Julai	16,599.2	15,978.4	620.7	7,247.9	69.6	67.0	3.7
Ogos	16,629.7	16,017.7	612.0	7,242.0	69.7	67.1	3.7
September	16,657.2	16,052.2	605.0	7,239.2	69.7	67.2	3.6
Oktober	16,683.5	16,081.5	602.0	7,237.3	69.7	67.2	3.6
November	16,709.4	16,108.6	600.9	7,235.7	69.8	67.3	3.6
Disember	16,730.0	16,130.4	599.6	7,239.5	69.8	67.3	3.6
2023							
Januari	16,755.4	16,159.3	596.1	7,238.3	69.8	67.3	3.6
Februari	16,781.2	16,189.3	591.9	7,236.7	69.9	67.4	3.5
Mac	16,811.7	16,223.0	588.7	7,230.6	69.9	67.5	3.5
April	16,838.4	16,251.4	586.9	7,228.2	70.0	67.5	3.5
Mei	16,864.1	16,279.5	584.6	7,226.8	70.0	67.6	3.5
Jun	16,889.4	16,307.8	581.7	7,225.7	70.0	67.6	3.4
Julai	16,914.2	16,335.0	579.2	7,225.0	70.1	67.7	3.4
Ogos	16,932.1	16,354.9	577.3	7,231.3	70.1	67.7	3.4
September	16,948.8	16,375.1	573.7	7,238.9	70.1	67.7	3.4
Oktober	16,974.1	16,403.2	570.9	7,237.6	70.1	67.7	3.4
November	17,000.4	16,431.1	569.2	7,235.4	70.1	67.8	3.3
Disember	17,025.5	16,457.7	567.8	7,234.3	70.2	67.8	3.3
2024							
Januari	17,050.3	16,483.0	567.3	7,233.4	70.2	67.9	3.3
Februari	17,074.9	16,507.9	567.0	7,232.7	70.2	67.9	3.3

Jadual C1: Statistik utama tenaga buruh pelarasan musim, Malaysia, Januari 2010 - Februari 2024

		('000)			(%)	
Siri Masa	Tenaga Buruh	Penduduk Bekerja	Penganggur	Kadar Penyertaan Tenaga Buruh	Kadar Pengangguran	
2010						
Januari	12,368.0	11,959.8	408.2	64.0		3.3
Februari	12,120.1	11,712.8	402.2	62.9		3.3
Mac	12,242.4	11,817.2	416.7	63.4		3.4
April	12,382.1	12,025.3	377.6	63.8		3.0
Mei	12,197.5	11,790.7	405.7	63.0		3.3
Jun	12,338.5	11,898.3	423.8	63.6		3.4
Julai	12,419.9	11,996.4	422.5	64.0		3.4
Ogos	12,353.8	11,945.3	400.9	63.4		3.2
September	12,330.7	11,957.7	386.3	63.3		3.1
Oktober	12,772.3	12,407.0	370.8	65.4		2.9
November	12,392.6	11,966.9	418.2	63.3		3.4
Disember	12,794.9	12,391.6	406.9	65.4		3.2
2011						
Januari	12,782.4	12,383.1	399.6	64.8		3.1
Februari	12,674.9	12,312.5	357.2	64.3		2.8
Mac	12,778.0	12,409.9	363.4	64.6		2.8
April	12,792.6	12,426.6	388.4	64.5		3.0
Mei	12,757.1	12,352.4	403.0	64.3		3.2
Jun	12,805.0	12,403.0	390.8	64.5		3.1
Julai	12,858.3	12,466.3	389.1	64.7		3.0
Ogos	12,930.6	12,501.4	415.0	64.9		3.2
September	12,906.1	12,496.0	424.3	64.8		3.3
Oktober	13,013.1	12,616.9	409.0	65.1		3.1
November	12,829.7	12,410.9	412.6	64.3		3.2
Disember	13,053.8	12,651.3	405.4	64.9		3.1
2012						
Januari	13,164.0	12,781.1	383.3	65.5		2.9
Februari	13,103.1	12,699.1	394.1	65.3		3.0
Mac	13,221.1	12,822.6	397.2	65.5		3.0
April	13,226.3	12,841.5	403.0	65.6		3.0
Mei	13,293.7	12,903.8	389.0	65.9		2.9
Jun	13,256.6	12,841.1	407.8	65.5		3.1
Julai	13,413.8	12,988.9	422.4	66.1		3.1
Ogos	13,348.9	12,972.1	359.1	65.6		2.7
September	13,416.1	13,002.8	425.0	65.8		3.2
Oktober	13,400.9	12,964.4	448.1	65.7		3.3
November	13,520.3	13,119.3	398.4	65.9		2.9
Disember	13,499.3	13,079.5	423.0	65.5		3.1
2013						
Januari	13,550.1	13,113.1	432.8	65.6		3.2
Februari	13,641.8	13,242.5	389.3	65.9		2.9
Mac	13,625.3	13,188.7	439.5	65.5		3.2
April	13,763.5	13,353.9	422.7	66.3		3.1
Mei	13,867.0	13,414.9	451.7	66.7		3.3
Jun	14,232.8	13,838.3	392.6	68.2		2.8
Julai	14,119.5	13,683.2	434.0	67.7		3.1
Ogos	14,200.8	13,730.9	451.5	68.0		3.2
September	14,295.2	13,852.9	450.0	68.5		3.1
Oktober	14,214.8	13,743.2	481.1	67.9		3.4
November	14,279.3	13,773.3	510.8	68.2		3.6
Disember	14,248.6	13,816.1	437.2	67.8		3.1

Jadual C1: Statistik utama tenaga buruh pelarasan musim, Malaysia, Januari 2010 - Februari 2024

	('000)				(%)	
Siri Masa	Tenaga Buruh	Penduduk Bekerja	Penganggur	Kadar Penyertaan Tenaga Buruh	Kadar Pengangguran	
2014						
Januari	14,243.3	13,795.5	444.1	67.8		3.1
Februari	14,275.9	13,820.1	445.8	67.9		3.1
Mac	14,160.8	13,738.1	427.2	67.0		3.0
April	14,173.1	13,757.5	422.4	67.4		3.0
Mei	14,470.8	14,060.1	411.3	68.6		2.8
Jun	14,376.6	13,970.9	404.0	67.8		2.8
Julai	14,289.4	13,888.2	399.6	67.5		2.8
Ogos	14,268.0	13,861.9	391.0	67.3		2.7
September	14,415.2	14,036.1	381.9	68.0		2.6
Oktober	14,436.8	14,054.6	385.1	67.7		2.7
November	14,436.2	14,046.6	393.9	67.8		2.7
Disember	14,500.1	14,055.7	449.4	68.0		3.1
2015						
Januari	14,458.4	14,023.9	431.1	67.6		3.0
Februari	14,561.5	14,109.1	444.8	68.1		3.1
Mac	14,574.3	14,143.1	436.8	68.0		3.0
April	14,558.8	14,125.3	440.1	67.9		3.0
Mei	14,605.0	14,151.8	453.1	68.0		3.1
Jun	14,600.5	14,133.6	464.2	67.9		3.2
Julai	14,563.4	14,088.5	473.4	67.7		3.3
Ogos	14,678.0	14,190.0	476.5	68.1		3.2
September	14,619.1	14,128.4	492.4	67.8		3.4
Oktober	14,688.0	14,202.2	487.6	68.1		3.3
November	14,701.0	14,219.9	488.0	68.0		3.3
Disember	14,685.2	14,189.8	501.7	67.8		3.4
2016						
Januari	14,677.1	14,188.7	482.7	67.7		3.3
Februari	14,697.5	14,202.8	488.1	67.6		3.3
Mac	14,688.0	14,187.5	505.4	67.8		3.4
April	14,677.5	14,166.4	517.0	67.7		3.5
Mei	14,727.8	14,217.7	509.8	67.8		3.5
Jun	14,703.3	14,195.4	505.6	67.6		3.4
Julai	14,735.0	14,217.1	516.1	67.8		3.5
Ogos	14,806.5	14,279.5	520.4	67.7		3.5
September	14,749.0	14,234.6	515.4	67.5		3.5
Oktober	14,775.6	14,257.2	519.0	67.7		3.5
November	14,836.2	14,316.0	525.5	67.7		3.5
Disember	14,786.4	14,283.4	509.6	67.6		3.4
2017						
Januari	14,908.5	14,405.2	497.2	67.7		3.3
Februari	14,906.1	14,405.5	496.2	67.8		3.3
Mac	14,908.1	14,405.5	507.3	67.6		3.4
April	14,949.3	14,438.2	515.6	67.8		3.4
Mei	14,979.3	14,465.3	513.5	67.9		3.4
Jun	15,011.4	14,496.7	512.6	67.7		3.4
Julai	15,032.2	14,512.9	517.7	67.8		3.4
Ogos	15,009.4	14,482.6	521.8	67.7		3.5
September	15,054.6	14,538.1	516.9	67.9		3.4
Oktober	15,095.9	14,580.1	517.2	68.0		3.4
November	15,087.6	14,571.1	518.9	68.0		3.4
Disember	15,145.0	14,649.4	502.7	68.1		3.3

Jadual C1: Statistik utama tenaga buruh pelarasan musim, Malaysia, Januari 2010 - Februari 2024

	('000)			(%)	
Siri Masa	Tenaga Buruh	Penduduk Bekerja	Penganggur	Kadar Penyertaan Tenaga Buruh	Kadar Pengangguran
2018					
Januari	15,216.2	14,709.5	500.7	68.2	3.3
Februari	15,216.8	14,724.2	490.2	68.2	3.2
Mac	15,215.2	14,714.5	505.4	68.1	3.3
April	15,324.0	14,815.0	512.8	68.4	3.3
Mei	15,372.4	14,860.2	511.3	68.5	3.3
Jun	15,362.9	14,839.6	521.4	68.5	3.4
Julai	15,422.1	14,904.0	516.7	68.7	3.4
Ogos	15,397.5	14,863.4	529.7	68.3	3.4
September	15,443.4	14,924.7	518.6	68.5	3.4
Oktober	15,452.9	14,932.8	522.0	68.5	3.4
November	15,458.7	14,930.0	529.8	68.4	3.4
Disember	15,499.9	14,996.8	510.7	68.4	3.3
2019					
Januari	15,503.1	15,013.4	502.1	68.5	3.2
Februari	15,525.9	15,016.0	506.5	68.5	3.3
Mac	15,556.1	15,025.9	520.0	68.5	3.3
April	15,607.4	15,092.9	527.6	68.5	3.4
Mei	15,632.6	15,111.9	526.2	68.5	3.4
Jun	15,637.3	15,116.0	524.7	68.6	3.4
Julai	15,705.0	15,188.9	522.6	68.5	3.3
Ogos	15,708.8	15,159.7	519.6	68.7	3.3
September	15,754.5	15,238.9	521.9	68.8	3.3
Oktober	15,786.7	15,275.4	517.2	68.8	3.3
November	15,855.3	15,323.0	522.6	69.0	3.3
Disember	15,817.1	15,303.4	516.6	68.9	3.3
2020					
Januari	15,825.8	15,299.4	516.9	68.8	3.3
Februari	15,849.8	15,334.8	528.8	68.7	3.3
Mac	15,864.3	15,255.1	607.2	68.8	3.8
April	15,713.9	14,943.7	765.7	68.2	4.9
Mei	15,715.9	14,895.9	815.0	68.1	5.2
Jun	15,788.6	15,008.4	754.8	68.2	4.8
Julai	15,818.8	15,086.4	729.7	68.1	4.6
Ogos	15,889.1	15,167.8	733.5	68.3	4.6
September	15,920.9	15,179.7	740.5	68.4	4.7
Oktober	15,951.2	15,189.0	764.1	68.4	4.8
November	15,952.4	15,183.8	784.1	68.4	4.9
Disember	15,988.9	15,194.2	795.6	68.4	5.0
2021					
Januari	16,016.3	15,219.2	790.4	68.4	4.9
Februari	16,028.0	15,261.0	782.9	68.5	4.9
Mac	16,104.2	15,352.2	749.1	68.7	4.7
April	16,096.5	15,362.6	730.2	68.6	4.5
Mei	16,100.8	15,379.1	718.3	68.6	4.5
Jun	16,091.8	15,316.0	750.4	68.4	4.7
Julai	16,073.2	15,307.9	762.1	68.3	4.7
Ogos	16,119.3	15,391.1	740.6	68.3	4.6
September	16,182.7	15,449.3	732.6	68.6	4.5
Oktober	16,255.3	15,536.1	720.0	68.8	4.4
November	16,296.4	15,597.7	712.3	68.9	4.4
Disember	16,336.9	15,626.9	707.8	68.9	4.3

Jadual C1: Statistik utama tenaga buruh pelarasan musim, Malaysia, Januari 2010 - Februari 2024

('000)						(%)
Siri Masa	Tenaga Buruh	Penduduk Bekerja	Penganggur	Kadar Penyertaan Tenaga Buruh	Kadar Pengangguran	
2022						
Januari	16,350.3	15,651.6	688.3	68.9	4.2	
Februari	16,392.6	15,720.2	675.4	69.1	4.1	
Mac	16,437.2	15,768.1	667.8	69.2	4.1	
April	16,507.1	15,866.5	640.6	69.5	3.9	
Mei	16,553.2	15,921.7	631.6	69.6	3.8	
Jun	16,620.9	16,034.8	603.9	69.8	3.6	
Julai	16,611.0	15,996.5	601.8	69.7	3.6	
Ogos	16,647.2	16,058.0	604.7	69.7	3.6	
September	16,640.1	16,030.1	607.5	69.7	3.7	
Oktober	16,656.8	16,033.7	618.8	69.6	3.7	
November	16,686.4	16,063.3	620.1	69.7	3.7	
Disember	16,719.8	16,097.7	622.2	69.7	3.7	
2023						
Januari	16,739.7	16,129.0	603.3	69.7	3.6	
Februari	16,770.6	16,176.4	594.3	69.8	3.5	
Mac	16,804.5	16,221.9	586.8	69.9	3.5	
April	16,829.1	16,250.4	582.9	69.9	3.5	
Mei	16,871.2	16,293.3	578.5	70.0	3.4	
Jun	16,933.1	16,381.7	560.3	70.2	3.3	
Julai	16,942.3	16,368.7	565.8	70.2	3.3	
Ogos	16,960.9	16,394.1	573.9	70.2	3.4	
September	16,948.3	16,364.6	578.0	70.1	3.4	
Oktober	16,954.3	16,369.2	583.4	70.0	3.4	
November	16,977.1	16,392.1	581.9	70.1	3.4	
Disember	17,001.7	16,424.9	580.1	70.1	3.4	
2024						
Januari	17,046.7	16,469.7	568.5	70.2	3.3	
Februari	17,072.3	16,504.4	566.3	70.2	3.3	

Jadual C2: Bilangan penganggur mengikut kategori dan tempoh menganggur, Januari 2016 - Februari 2024

(‘000)

Siri Masa	Penganggur	Penganggur Aktif	Kurang dari 3 bulan	3-kurang dari 6 bulan	6- kurang 12 bulan	Lebih dari setahun	Penganggur tidak aktif
2016							
Januari	501.5	361.9	180.3	110.0	36.0	35.6	139.7
Februari	506.4	254.0	115.8	83.7	34.9	19.6	252.4
Mac	509.5	332.8	176.8	92.9	44.8	18.3	176.7
April	511.5	328.0	170.6	93.3	43.9	20.2	183.4
Mei	504.8	297.3	153.6	92.5	37.6	13.6	207.6
Jun	501.8	298.2	146.8	83.6	51.7	16.2	203.5
Julai	516.2	306.0	131.1	90.9	54.6	29.4	210.2
Ogos	515.2	305.6	149.0	81.4	44.7	30.5	209.6
September	512.6	292.6	148.1	77.9	45.6	21.0	220.0
Oktober	511.7	299.7	143.1	74.7	48.4	33.5	212.0
November	510.7	286.5	125.6	86.8	47.5	26.6	224.2
Disember	512.2	374.4	192.2	93.2	59.4	29.6	137.9
2017							
Januari	514.1	328.4	147.1	108.1	47.3	25.9	185.7
Februari	514.8	338.1	151.8	118.6	46.7	21.0	176.7
Mac	510.8	315.2	168.2	80.8	43.0	23.2	195.6
April	511.9	359.5	151.9	107.5	66.2	33.9	152.4
Mei	507.5	372.1	171.9	128.8	38.9	32.5	135.3
Jun	507.7	319.1	151.1	89.8	49.2	29.0	188.5
Julai	519.0	345.6	144.6	115.0	47.6	38.4	173.3
Ogos	516.9	351.5	160.7	115.7	45.0	30.1	165.4
September	514.5	322.0	142.4	105.8	45.1	28.7	192.5
Oktober	508.8	356.1	182.1	110.6	35.7	27.7	152.8
November	505.1	338.1	143.3	105.5	51.1	38.2	167.0
Disember	505.8	327.5	127.6	109.1	46.6	44.2	178.3
2018							
Januari	516.5	356.6	133.2	125.9	58.2	39.3	160.0
Februari	508.5	349.8	155.3	106.6	41.4	46.4	158.7
Mac	508.7	349.8	161.7	108.5	42.0	37.7	158.9
April	510.0	373.6	167.7	140.9	44.7	20.2	136.4
Mei	504.8	319.4	134.2	112.0	38.5	34.7	185.4
Jun	515.8	324.5	136.2	108.5	52.4	27.4	191.2
Julai	518.6	360.7	189.7	86.1	47.9	37.0	157.9
Ogos	525.0	308.7	149.1	84.4	46.1	29.0	216.3
September	516.4	361.6	174.1	103.0	37.5	47.1	154.8
Oktober	512.9	331.1	165.2	85.5	49.2	31.3	181.8
November	516.2	347.8	168.9	87.2	52.6	39.2	168.3
Disember	514.2	329.7	149.3	92.6	34.3	53.5	184.4
2019							
Januari	515.6	400.8	184.7	107.3	73.3	35.4	114.9
Februari	516.4	362.6	147.1	99.5	72.7	43.3	153.7
Mac	521.3	345.4	175.6	74.7	37.8	57.3	175.9
April	523.3	365.5	150.1	116.9	67.6	31.0	157.8
Mei	519.8	343.2	110.9	132.4	65.7	34.1	176.6
Jun	521.4	425.3	220.8	124.1	53.0	27.4	96.0
Julai	524.8	362.5	162.7	105.8	53.9	40.1	162.3
Ogos	520.2	411.7	180.2	128.9	50.0	52.6	108.5
September	521.4	410.1	213.0	125.7	52.1	19.3	111.2
Oktober	512.1	340.3	168.2	104.8	42.4	24.9	171.9
November	513.9	339.5	141.1	92.7	46.2	59.5	174.4
Disember	517.0	389.5	182.0	119.3	53.9	34.3	127.5

Jadual C2: Bilangan penganggur mengikut kategori dan tempoh menganggur, Januari 2016 - Februari 2024

(‘000)

Siri Masa	Penganggur	Penganggur Aktif	Kurang dari 3 bulan	3-kurang dari 6 bulan	6- kurang 12 bulan	Lebih dari setahun	Penganggur tidak aktif
2020							
Januari	511.7	319.8	132.4	103.2	48.7	35.6	191.9
Februari	525.2	343.2	148.5	96.6	52.6	45.4	182.1
Mac	610.5	422.9	200.0	100.2	72.7	50.1	187.6
April	778.8	459.8	235.9	156.6	38.1	29.2	319.0
Mei	826.1	573.7	308.1	136.1	78.6	50.8	252.4
Jun	773.2	594.0	298.7	159.3	85.8	50.3	179.2
Julai	745.1	620.2	307.4	168.5	87.2	57.1	124.9
Ogos	741.6	615.1	302.4	164.9	89.7	58.0	126.5
September	737.5	610.4	300.5	163.6	88.2	58.0	127.1
Oktober	748.2	623.1	304.5	167.4	89.0	62.2	125.1
November	764.4	637.7	311.2	169.8	90.4	66.3	126.7
Disember	772.9	644.7	313.9	172.0	92.0	66.8	128.2
2021							
Januari	782.5	657.2	321.5	175.9	90.4	69.3	125.3
Februari	777.5	647.4	327.8	155.5	91.0	73.1	130.1
Mac	753.2	626.9	320.1	152.5	85.6	68.6	126.3
April	742.7	618.7	322.6	151.0	80.7	64.4	124.0
Mei	728.1	609.9	318.2	148.3	81.2	62.2	118.2
Jun	768.7	642.9	335.9	157.4	86.7	62.9	118.2
Julai	778.2	651.3	351.4	156.7	86.1	57.1	126.9
Ogos	748.8	627.5	337.3	153.6	80.1	56.5	121.3
September	729.6	611.0	333.3	147.3	78.9	51.4	118.7
Oktober	705.0	589.5	327.3	142.3	74.0	45.9	115.4
November	694.4	581.8	324.3	137.6	74.8	45.1	112.6
Disember	687.6	576.5	322.3	136.5	74.1	43.5	111.1
2022							
Januari	680.4	569.5	320.8	134.2	72.0	42.5	110.9
Februari	671.8	562.5	318.7	131.8	71.0	41.0	109.3
Mac	669.2	561.0	320.4	130.1	70.4	40.1	108.1
April	649.3	542.9	315.3	124.3	64.9	38.4	106.4
Mei	637.7	534.0	312.9	122.5	61.9	36.6	103.8
Jun	630.6	528.5	311.6	120.6	61.3	35.0	102.1
Julai	620.7	517.4	307.7	115.7	60.0	34.0	103.3
Ogos	612.0	507.3	304.2	110.7	59.7	32.7	104.7
September	605.0	496.6	298.7	108.2	58.2	31.5	108.4
Oktober	602.0	491.3	297.1	106.4	57.0	30.8	110.7
November	600.9	488.0	295.9	105.2	56.7	30.2	112.9
Disember	599.6	484.2	294.7	103.9	55.7	29.9	115.4
2023							
Januari	596.1	481.6	292.9	103.7	54.1	31.0	114.5
Februari	591.9	475.5	290.3	102.4	52.9	30.0	116.4
Mac	588.7	472.9	289.7	101.9	51.1	30.1	115.8
April	586.9	471.9	288.7	101.8	50.5	30.8	115.1
Mei	584.6	470.4	286.6	100.2	52.2	31.4	114.2
Jun	581.7	466.9	285.2	99.6	51.3	30.8	114.8
Julai	579.2	464.7	284.7	99.1	51.8	29.1	114.5
Ogos	577.3	462.1	283.9	98.5	51.1	28.6	115.2
September	573.7	458.9	282.6	98.1	50.2	28.0	114.8
Oktober	570.9	457.2	281.5	97.3	49.8	28.6	113.8
November	569.2	454.5	280.8	96.4	48.9	28.4	114.7
Disember	567.8	453.6	280.2	96.0	48.6	28.8	114.2
2024							
Januari	567.3	452.5	279.0	94.2	49.7	29.5	114.7
Februari	567.0	452.4	278.5	94.1	49.5	30.3	114.6

Jadual C3: Penganggur belia dan kadar pengangguran belia mengikut kumpulan umur terpilih, Januari 2016 - Februari 2024

Siri Masa	('000)	(%)	('000)	(%)
	Penganggur belia (15 - 24 tahun)	KP belia (15 - 24 tahun)	Penganggur belia (15 - 30 tahun)	KP belia (15 - 30 tahun)
2016				
Januari	283.6	10.7	402.8	6.9
Februari	236.1	9.0	340.6	5.7
Mac	285.0	10.9	416.1	7.0
April	305.6	11.5	405.7	6.9
Mei	291.6	11.1	395.2	6.8
Jun	240.5	9.6	387.3	6.6
Julai	309.0	11.8	446.9	7.5
Ogos	305.3	11.6	412.9	6.8
September	266.3	10.6	369.9	6.4
Oktober	290.5	11.4	399.7	6.8
November	253.7	9.5	391.2	6.6
Disember	267.4	10.2	393.6	6.6
2017				
Januari	306.2	12.0	410.6	7.0
Februari	285.4	11.1	413.7	7.0
Mac	258.9	10.1	392.2	6.6
April	272.2	10.8	414.5	6.9
Mei	320.2	12.2	418.8	7.0
Jun	296.5	11.4	420.1	7.0
Julai	281.1	11.3	445.1	7.6
Ogos	295.9	11.6	423.1	7.1
September	267.4	10.3	377.5	6.4
Oktober	303.6	11.7	418.8	7.0
November	314.4	11.7	406.7	6.7
Disember	309.0	11.7	404.7	6.8
2018				
Januari	328.5	12.3	437.6	7.2
Februari	310.9	11.6	423.0	6.9
Mac	306.2	11.7	414.4	6.9
April	287.9	10.6	420.3	6.8
Mei	292.5	10.6	391.9	6.4
Jun	284.3	10.4	426.9	6.9
Julai	320.6	11.8	425.4	6.9
Ogos	303.2	11.5	407.0	6.7
September	289.5	10.5	413.3	6.8
Oktober	277.2	10.1	429.1	7.0
November	289.0	10.5	415.1	6.7
Disember	328.7	11.7	428.8	6.8
2019				
Januari	290.1	10.6	409.3	6.7
Februari	282.1	10.5	424.3	6.8
Mac	266.3	9.9	403.0	6.6
April	288.1	10.3	430.0	6.9
Mei	289.3	10.5	414.4	6.7
Jun	287.0	10.5	418.5	6.8
Julai	291.3	10.2	434.4	7.0
Ogos	297.8	11.2	441.2	7.3
September	307.1	11.1	443.4	7.2
Oktober	244.5	9.0	404.8	6.4
November	274.2	9.5	411.8	6.5
Disember	309.9	11.2	412.9	6.5

Jadual C3: Penganggur belia dan kadar pengangguran belia mengikut kumpulan umur terpilih, Januari 2016 - Februari 2024

Siri Masa	('000)	(%)	('000)	(%)
	Penganggur belia (15 - 24 tahun)	KP belia (15 - 24 tahun)	Penganggur belia (15 - 30 tahun)	KP belia (15 - 30 tahun)
2020				
Januari	268.1	10.0	396.9	6.4
Februari	288.0	10.8	395.0	6.4
Mac	291.4	11.3	470.5	7.8
April	324.2	12.9	528.0	9.0
Mei	362.4	14.2	573.7	10.0
Jun	335.8	13.1	581.7	9.7
Julai	313.2	13.9	544.5	9.7
Ogos	331.0	13.7	502.3	8.9
September	325.5	13.0	502.6	8.5
Oktober	321.6	13.4	513.2	8.9
November	344.5	13.0	528.4	8.8
Disember	312.2	13.2	497.2	8.7
2021				
Januari	295.3	13.5	509.2	9.2
Februari	347.6	13.9	544.3	9.2
Mac	321.1	13.4	537.3	9.3
April	310.7	13.7	507.3	8.7
Mei	328.1	13.6	545.7	9.2
Jun	340.9	12.7	565.1	9.4
Julai	344.1	13.7	520.6	8.5
Ogos	321.1	13.9	524.1	8.8
September	335.1	13.9	507.8	8.5
Oktober	358.8	13.9	508.4	8.1
November	350.9	13.7	517.9	8.2
Disember	367.7	13.7	533.8	8.5
2022				
Januari	364.5	13.2	521.8	8.3
Februari	356.9	13.0	513.7	8.1
Mac	361.0	13.1	502.4	8.0
April	357.2	12.8	501.2	7.7
Mei	341.4	12.5	475.7	7.4
Jun	343.9	12.2	474.7	7.4
Julai	336.2	12.1	476.5	7.4
Ogos	337.6	12.1	467.5	7.1
September	339.1	12.1	460.4	7.1
Oktober	337.2	12.1	476.9	7.4
November	329.3	11.9	453.1	7.0
Disember	331.0	11.8	444.5	6.9
2023				
Januari	328.8	11.5	449.7	7.0
Februari	320.8	11.3	450.2	7.0
Mac	317.3	11.2	454.9	7.1
April	315.6	11.1	441.0	6.7
Mei	313.0	11.0	448.6	7.0
Jun	312.4	11.0	446.8	6.9
Julai	311.2	10.9	444.8	6.8
Ogos	309.2	10.8	439.6	6.8
September	310.1	10.6	440.0	6.7
Oktober	313.3	10.7	439.6	6.6
November	308.5	10.6	432.0	6.5
Disember	307.2	10.6	432.1	6.4
2024				
Januari	306.8	10.6	439.7	6.7
Februari	306.6	10.6	434.8	6.6

Jadual C4: Penduduk bekerja mengikut taraf pekerjaan, Januari 2016 - Februari 2024

('000)

Siri Masa	Majikan	Pekerja	Bekerja sendiri	Pekerja keluarga tanpa gaji
2016				
Januari	449.0	10,534.1	2,570.3	597.1
Februari	543.9	10,582.3	2,437.5	633.1
Mac	539.4	10,381.2	2,660.3	619.7
April	456.2	10,280.6	2,805.9	621.1
Mei	532.0	10,407.9	2,573.1	687.1
Jun	534.3	10,535.6	2,453.5	694.9
Julai	427.2	10,536.4	2,605.4	643.8
Ogos	452.3	10,719.5	2,527.0	608.1
September	460.7	10,814.3	2,331.0	643.6
Oktober	458.8	10,719.6	2,508.7	566.3
November	466.6	10,929.5	2,311.2	609.9
Disember	443.0	10,865.9	2,354.2	613.6
2017				
Januari	550.0	10,652.0	2,548.6	616.2
Februari	464.6	10,677.2	2,548.4	711.7
Mac	575.4	10,624.8	2,630.1	591.4
April	590.9	10,525.1	2,687.8	625.8
Mei	637.9	10,357.7	2,736.1	722.8
Jun	578.8	10,745.8	2,590.1	605.3
Julai	549.2	10,656.4	2,734.8	557.0
Ogos	608.4	10,703.7	2,623.1	578.1
September	646.0	10,701.8	2,554.6	641.9
Oktober	593.9	10,949.6	2,446.1	592.0
November	401.7	10,935.5	2,709.4	532.3
Disember	546.1	10,982.5	2,504.3	607.2
2018				
Januari	533.0	10,749.4	2,757.7	630.3
Februari	472.7	10,746.4	2,825.9	676.5
Mac	493.9	10,585.3	2,920.7	732.6
April	550.2	10,832.6	2,719.5	700.8
Mei	517.2	10,751.8	2,880.6	703.0
Jun	529.0	10,823.6	2,817.7	692.9
Julai	518.2	10,651.2	3,012.8	700.2
Ogos	599.4	10,758.4	2,865.7	673.0
September	639.1	10,690.0	2,907.8	689.6
Oktober	513.7	10,764.5	2,944.6	714.2
November	545.8	10,899.2	2,836.9	659.4
Disember	593.5	10,811.7	2,909.6	671.2
2019				
Januari	570.4	10,961.6	2,823.0	637.7
Februari	619.4	11,098.6	2,752.4	556.5
Mac	560.0	11,327.2	2,574.5	573.6
April	578.3	11,156.7	2,764.8	590.1
Mei	597.9	11,345.6	2,640.8	538.2
Jun	551.6	11,243.3	2,746.5	593.1
Julai	541.6	11,446.9	2,654.0	537.2
Ogos	582.2	11,235.5	2,855.0	513.0
September	510.8	11,633.8	2,500.3	584.8
Oktober	547.5	11,659.3	2,452.0	606.8
November	527.6	11,565.1	2,679.8	542.5
Disember	482.0	11,563.4	2,669.6	571.1

Jadual C4: Penduduk bekerja mengikut taraf pekerjaan, Januari 2016 - Februari 2024

('000)

Siri Masa	Majikan	Pekerja	Bekerja sendiri	Pekerja keluarga tanpa gaji
2020				
Januari	552.3	11,375.4	2,757.1	632.8
Februari	513.2	11,513.8	2,691.0	626.5
Mac	515.7	11,280.0	2,812.2	624.5
April	563.1	11,146.3	2,585.4	638.5
Mei	470.3	11,399.4	2,423.9	594.1
Jun	497.9	11,438.2	2,417.8	636.2
Julai	434.8	11,647.4	2,380.9	610.4
Ogos	434.9	11,719.9	2,416.0	582.8
September	445.1	11,734.9	2,433.7	579.5
Oktober	450.5	11,763.0	2,425.4	568.3
November	456.8	11,782.5	2,412.0	544.7
Disember	462.9	11,806.1	2,399.4	547.0
2021				
Januari	469.7	11,846.9	2,394.6	526.1
Februari	481.0	11,870.8	2,429.9	488.9
Mac	491.8	11,898.9	2,478.2	460.4
April	493.0	11,914.8	2,490.5	453.8
Mei	495.7	11,930.8	2,492.9	451.4
Jun	486.3	11,874.1	2,497.0	440.0
Julai	485.1	11,869.7	2,503.8	436.2
Ogos	491.4	11,897.6	2,537.7	449.9
September	499.7	11,925.9	2,572.6	465.4
Oktober	506.0	11,971.2	2,607.9	469.5
November	509.8	11,998.3	2,628.0	474.2
Disember	512.9	12,015.9	2,640.2	479.7
2022				
Januari	517.2	12,028.9	2,656.2	483.8
Februari	521.4	12,046.2	2,674.8	488.6
Mac	525.7	12,060.2	2,691.7	491.8
April	536.0	12,092.5	2,723.6	501.4
Mei	539.6	12,112.6	2,744.0	503.9
Jun	542.5	12,125.6	2,766.2	502.0
Julai	545.1	12,144.9	2,787.5	500.9
Ogos	546.9	12,167.0	2,804.7	499.1
September	548.0	12,182.7	2,823.2	498.2
Oktober	552.4	12,200.4	2,833.6	495.2
November	554.5	12,214.6	2,848.1	491.3
Disember	556.2	12,225.5	2,860.9	487.8
2023				
Januari	558.1	12,237.3	2,877.8	486.1
Februari	560.3	12,249.9	2,892.5	486.6
Mac	561.8	12,264.7	2,909.1	487.4
April	565.0	12,276.4	2,921.0	489.0
Mei	566.6	12,288.0	2,935.0	490.0
Jun	569.4	12,299.2	2,948.5	490.7
Julai	570.9	12,313.6	2,958.9	491.6
Ogos	571.9	12,324.5	2,966.8	491.7
September	573.7	12,334.7	2,974.2	492.4
Oktober	574.7	12,349.7	2,985.0	493.8
November	576.6	12,365.9	2,994.4	494.3
Disember	582.1	12,378.2	3,003.9	493.5
2024				
Januari	583.9	12,392.4	3,014.3	492.4
Februari	586.2	12,405.8	3,023.6	492.3

Jadual D: Penduduk bekerja mengikut pekerjaan, Malaysia, 1982 - 2022

(’000)

Siri Masa	Jumlah	Pekerjaan								
		1	2	3	4	5	6	7	8	9
Kamus Pengelasan Pekerjaan, 1980¹										
1982	5,249.0	375.7	111.5	493.4	510.5	573.2	1,655.3	1,529.4	n.a	n.a
1983	5,457.0	381.3	132.3	520.6	522.7	593.7	1,678.5	1,628.0	n.a	n.a
1984	5,566.7	409.8	115.4	541.3	600.0	638.1	1,694.1	1,567.7	n.a	n.a
1985	5,653.4	426.6	129.2	551.5	625.9	643.0	1,720.0	1,556.9	n.a	n.a
1986	5,760.1	449.0	140.4	544.9	638.5	686.6	1,757.2	1,543.6	n.a	n.a
1987	5,983.9	452.0	117.7	566.1	711.9	704.3	1,845.8	1,586.1	n.a	n.a
1988	6,157.2	454.1	127.9	574.4	728.1	728.3	1,892.5	1,651.7	n.a	n.a
1989	6,390.9	477.0	131.3	605.5	726.0	727.0	1,848.9	1,875.0	n.a	n.a
1990	6,685.0	519.8	144.8	655.6	758.7	762.6	1,750.7	2,092.8	n.a	n.a
1992	7,047.8	586.4	187.8	732.3	763.5	790.1	1,549.7	2,437.9	n.a	n.a
1993	7,383.4	639.5	219.9	789.2	771.8	879.0	1,576.0	2,508.0	n.a	n.a
1995	7,645.0	756.6	247.7	832.0	834.9	845.8	1,539.5	2,588.4	n.a	n.a
1996	8,399.3	838.0	298.2	905.8	935.7	943.1	1,644.8	2,833.6	n.a	n.a
1997	8,569.2	896.6	329.5	963.2	918.5	985.1	1,516.4	2,960.0	n.a	n.a
1998	8,599.6	913.1	346.2	946.9	937.5	1,007.9	1,632.6	2,815.4	n.a	n.a
1999	8,837.8	937.0	348.3	985.6	991.7	1,052.8	1,633.1	2,889.2	n.a	n.a
2000	9,269.2	1,020.4	391.9	1,012.5	1,044.8	1,189.3	1,569.3	3,040.9	n.a	n.a
Piawaian Pengelasan Pekerjaan, Malaysia (MASCO) 1998²										
2001	9,357.0	695.0	457.2	1,126.1	890.6	1,291.1	1,265.3	1,160.2	1,476.6	994.9
2002	9,542.6	786.3	483.5	1,194.6	890.3	1,307.7	1,260.8	1,168.1	1,373.0	1,078.2
2003	9,869.7	793.5	530.3	1,219.9	937.8	1,399.4	1,249.8	1,235.6	1,420.7	1,082.6
2004	9,979.5	859.3	561.3	1,211.6	931.2	1,479.7	1,292.8	1,165.2	1,409.9	1,068.5
2005	10,045.4	777.4	555.1	1,266.8	992.3	1,483.7	1,268.6	1,145.5	1,427.5	1,128.3
2006	10,275.4	829.6	565.9	1,307.5	968.3	1,597.1	1,335.9	1,154.8	1,408.0	1,108.4
2007	10,538.1	770.4	596.8	1,400.5	1,029.5	1,705.6	1,355.3	1,133.2	1,347.4	1,199.3
2008	10,659.6	748.8	613.7	1,496.4	1,053.4	1,776.1	1,271.3	1,153.8	1,344.1	1,202.0
2009	10,897.3	822.9	684.6	1,560.0	1,086.6	1,869.1	1,255.7	1,132.9	1,242.7	1,242.8
2010	11,899.5	856.7	737.4	1,695.8	1,183.2	1,959.6	1,382.0	1,228.3	1,502.8	1,353.7
Piawaian Pengelasan Pekerjaan, Malaysia (MASCO) 2008³										
2011	12,351.5	692.4	1,221.0	1,306.3	1,180.3	2,503.2	1,011.8	1,345.8	1,570.2	1,520.4
2012	12,820.5	684.4	1,244.0	1,283.4	1,168.8	2,640.7	1,184.1	1,428.5	1,576.8	1,609.8
2013	13,545.4	695.5	1,284.7	1,292.6	1,190.7	2,911.0	1,180.2	1,492.1	1,694.4	1,804.0
2014	13,852.6	664.4	1,376.5	1,367.2	1,237.8	3,169.3	1,002.4	1,555.1	1,659.1	1,820.8
2015	14,067.7	718.6	1,462.0	1,406.9	1,241.1	3,188.9	940.3	1,578.8	1,585.2	1,945.9
Piawaian Pengelasan Pekerjaan, Malaysia (MASCO) 2013⁴										
2016	14,163.7	658.5	1,755.2	1,453.5	1,163.8	3,176.3	872.0	1,570.3	1,669.8	1,844.2
2017	14,476.8	690.3	1,771.6	1,522.9	1,236.5	3,212.6	898.9	1,517.1	1,766.5	1,860.4
2018	14,776.0	660.5	1,824.4	1,536.7	1,247.7	3,422.8	921.9	1,545.5	1,787.9	1,828.7
2019	15,073.4	694.5	1,883.5	1,573.9	1,272.1	3,411.6	932.8	1,577.1	1,865.4	1,862.5
2020	14,956.7	808.4	1,867.7	1,547.2	1,242.1	3,632.3	916.3	1,472.5	1,689.9	1,780.3
2021	15,064.2	687.0	1,961.4	1,806.7	1,507.3	3,611.5	720.3	1,301.0	1,553.7	1,915.2
Piawaian Pengelasan Pekerjaan, Malaysia (MASCO) 2020⁵										
2022	15,391.7	712.2	1,993.2	1,855.1	1,534.7	3,763.2	723.8	1,380.7	1,584.4	1,844.4

Nota:

¹Bagi 1982 - 2000, pekerjaan dikelaskan mengikut "Kamus Pengelasan Pekerjaan, 1980" seperti berikut:

- 1: Pekerja profesional, teknik dan yang berkaitan
- 2: Pekerja pentadbiran dan pengurusan
- 3: Pekerja perkeranian dan yang berkaitan
- 4: Pekerja jualan
- 5: Pekerja perkhidmatan
- 6: Pekerja pertanian, penternakan dan perhutanan, nelayan dan pemburu
- 7: Pekerja pengeluaran dan yang berkaitan, operator peralatan pengangkutan dan buruh

²Bagi 2001 - 2010, pekerjaan dikelaskan mengikut klasifikasi "Piawaian Pengelasan Pekerjaan, Malaysia (MASCO) 1998" seperti berikut:

- 1: Penggubal undang-undang, pegawai kanan dan pengurus
- 2: Profesional
- 3: Juruteknik dan profesional bersekutu
- 4: Pekerja perkeranian
- 5: Pekerja perkhidmatan dan pekerja kedai dan jurujual
- 6: Pekerja mahir pertanian dan perikanan dan barangan persendirian dan isi rumah
- 7: Pekerja pertukangan dan yang berkaitan
- 8: Operator loji dan mesin serta pemasangan
- 9: Pekerjaan asas

³Bagi 2011 - 2015, pekerjaan dikelaskan mengikut klasifikasi "Piawaian Pengelasan Pekerjaan, Malaysia (MASCO) 2008" seperti berikut:

- 1: Pengurus
- 2: Profesional
- 3: Juruteknik dan profesional bersekutu
- 4: Pekerja sokongan perkeranian
- 5: Pekerja perkhidmatan dan jualan
- 6: Pekerja mahir pertanian, perhutanan, penternakan dan perikanan
- 7: Pekerja kemahiran dan pekerja pertukangan yang berkaitan
- 8: Operator loji dan mesin serta pemasangan
- 9: Pekerjaan asas

⁴Bagi 2016 - 2021, pekerjaan dikelaskan mengikut klasifikasi "Piawaian Pengelasan Pekerjaan, Malaysia (MASCO) 2013" seperti berikut:

- 1: Pengurus
- 2: Profesional
- 3: Juruteknik dan profesional bersekutu
- 4: Pekerja sokongan perkeranian
- 5: Pekerja perkhidmatan dan jualan
- 6: Pekerja mahir pertanian, perhutanan, penternakan dan perikanan
- 7: Pekerja kemahiran dan pekerja pertukangan yang berkaitan
- 8: Operator mesin dan loji, dan pemasangan
- 9: Pekerjaan asas

⁵Bagi tahun 2022 dan seterusnya, kategori pekerjaan dikelaskan mengikut klasifikasi "Piawaian Pengelasan Pekerjaan, Malaysia (MASCO) 2020"

Jadual E: Penduduk bekerja mengikut industri, Malaysia 1982 - 2022

('000)

Siri Masa	Jumlah	Industri									
		A	B	C	D	E	F	G	H	I	J
Buku Penjenisan Perusahaan Malaysia (Dikemaskini) 1972¹											
1982	5,249.0	1,635.8	51.7	816.0	34.9	377.5	860.9	223.1	202.1	1,046.9	n.a
1983	5,457.0	1,670.9	55.1	894.1	39.3	425.6	897.3	235.9	197.7	1,041.0	n.a
1984	5,566.7	1,695.0	46.5	858.4	32.9	428.0	956.6	242.8	200.5	1,106.0	n.a
1985	5,653.4	1,717.4	44.4	850.4	31.5	419.4	994.3	244.3	218.9	1,132.7	n.a
1986	5,760.1	1,764.5	40.6	874.0	32.4	369.4	1,035.1	242.0	234.6	1,167.6	n.a
1987	5,983.9	1,846.4	33.0	928.9	35.9	336.3	1,091.7	252.0	241.6	1,218.0	n.a
1988	6,157.2	1,883.8	30.7	978.1	41.3	339.9	1,112.6	265.1	229.4	1,276.1	n.a
1989	6,390.9	1,832.5	33.1	1,171.1	40.6	376.9	1,143.9	277.6	253.2	1,262.0	n.a
1990	6,685.0	1,737.6	36.8	1,332.8	46.7	423.9	1,217.8	301.9	258.4	1,329.0	n.a
1992	7,047.8	1,535.8	36.3	1,639.6	45.9	506.7	1,254.5	326.2	299.8	1,403.1	n.a
1993	7,383.4	1,558.6	37.6	1,726.9	60.3	538.8	1,266.2	344.0	330.1	1,520.9	n.a
1995	7,645.0	1,526.8	32.5	1,780.5	48.0	611.3	1,370.7	359.2	363.7	1,552.2	n.a
1996	8,399.3	1,626.2	35.0	1,912.1	44.1	716.5	1,566.7	400.7	412.0	1,686.0	n.a
1997	8,569.2	1,481.3	38.5	2,002.5	50.9	793.0	1,577.9	423.3	447.2	1,754.5	n.a
1998	8,599.6	1,616.5	28.4	1,907.8	50.0	745.9	1,616.0	421.7	425.8	1,787.5	n.a
1999	8,837.8	1,623.7	37.8	1,990.7	50.2	722.8	1,660.6	420.3	466.2	1,865.4	n.a
2000	9,269.2	1,552.4	27.7	2,174.2	49.3	759.9	1,787.2	433.9	474.3	2,010.3	n.a
Piawaian Klasifikasi Industri Malaysia (MSIC) 2000²											
2001	9,357.0	1,288.2	127.7	26.7	2,184.1	57.3	829.8	1,458.1	585.1	468.3	225.3
2002	9,542.6	1,316.8	107.7	27.5	2,068.9	50.6	905.1	1,497.0	616.1	496.8	240.5
2003	9,869.7	1,301.2	107.0	29.5	2,131.0	57.6	942.5	1,592.2	644.2	481.6	223.4
2004	9,979.5	1,326.5	126.1	34.7	2,023.0	57.9	890.8	1,607.2	698.2	532.9	236.1
2005	10,045.4	1,355.2	115.2	36.1	1,989.3	56.6	904.4	1,620.3	671.8	544.7	247.4
2006	10,275.4	1,375.3	128.2	42.0	2,082.8	75.4	908.9	1,650.5	721.3	539.7	242.3
2007	10,538.1	1,437.3	120.9	39.4	1,977.3	60.8	922.5	1,712.1	760.7	538.2	282.2
2008	10,659.6	1,365.6	122.1	54.5	1,944.7	60.5	998.0	1,729.4	783.6	583.4	276.0
2009	10,897.3	1,349.6	121.5	62.7	1,807.1	58.1	1,015.9	1,831.8	800.5	592.0	271.5
Piawaian Klasifikasi Industri Malaysia (MSIC) 2008³											
2010	11,899.5	1,614.9	57.2	2,108.5	55.5	66.7	1,082.7	1,887.8	554.7	856.7	178.9
2011	12,351.5 ⁴	1,421.7	73.5	2,244.0	51.0	71.9	1,151.5	2,005.4	604.0	951.1	206.5
2012	12,820.5 ⁴	1,628.2	80.8	2,263.7	61.9	81.0	1,174.7	2,125.6	624.3	965.1	208.8
2013	13,545.4 ⁴	1,758.9	87.9	2,315.8	61.5	83.7	1,292.1	2,261.4	626.5	1,041.5	194.1
2014	13,852.6 ⁴	1,694.2	84.7	2,372.5	65.6	81.2	1,277.7	2,324.4	598.2	1,149.3	213.2
2015	14,067.7 ⁴	1,753.9	104.4	2,322.7	61.7	72.1	1,309.9	2,361.4	615.0	1,150.8	214.2
2016	14,163.7 ⁴	1,609.9	96.3	2,390.6	77.9	76.4	1,251.7	2,428.5	630.4	1,260.7	208.7
2017	14,476.8 ⁴	1,635.0	97.2	2,513.3	62.2	81.0	1,258.9	2,485.4	658.2	1,323.2	220.3
2018	14,776.0 ⁴	1,570.3	90.8	2,499.9	68.8	88.6	1,257.8	2,544.6	697.9	1,473.4	216.4
2019 ^f	15,073.4 ⁴	1,541.1	91.0	2,612.0	75.4	88.8	1,246.7	2,604.6	677.8	1,549.7	223.9
2020	14,956.7	1,566.0	82.2	2,498.0	76.4	83.7	1,173.4	2,765.6	689.2	1,540.0	223.4
2021	15,064.2 ⁴	1,550.0	81.9	2,501.4	77.7	85.5	1,159.6	2,826.5	704.5	1,535.5	235.1
2022	15,391.7 ⁴	1,540.8	84.3	2,590.7	79.1	88.3	1,170.5	2,932.6	711.4	1,547.7	236.4

Nota:

¹Bagi 1982 - 2000, industri dikelaskan mengikut "Buku Penjenisan Perusahaan Malaysia (Dikemaskini) 1972" seperti berikut:

- A: Pertanian, perhutanan, penternakan dan perikanan
- B: Perlombongan dan kuari
- C: Pembuatan
- D: Elektrik, gas dan air
- E: Pembinaan
- F: Perdagangan borong dan runcit, restoran dan hotel
- G: Pengangkutan, penyimpanan dan perhubungan
- H: Perkhidmatan kewangan, insurans, hartanah dan perniagaan
- I: Perkhidmatan masyarakat, sosial dan persendirian

²Bagi 2001 - 2009, industri dikelaskan mengikut "Piawaian Klasifikasi Industri Malaysia (MSIC) 2000" seperti berikut:

- A: Pertanian, pemburuan dan perhutanan
- B: Perikanan
- C: Perlombongan dan kuari
- D: Pembuatan
- E: Bekalan elektrik, gas dan air
- F: Pembinaan
- G: Perdagangan jual borong dan jual runcit; pembaikan kenderaan bermotor, motosikal dan barangan persendirian dan isi rumah
- H: Hotel dan restoran
- I: Pengangkutan, penyimpanan dan komunikasi
- J: Pengantaraan kewangan
- K: Aktiviti hartanah, penyewaan dan perniagaan
- L: Pentadbiran awam dan pertahanan; keselamatan sosial wajib security
- M: Pendidikan
- N: Kesihatan dan kerja sosial
- O: Aktiviti perkhidmatan komuniti, sosial dan persendirian lain
- P: Isi rumah persendirian dengan pekerja bergaji

³Bagi 2010 - 2021, industri dikelaskan mengikut "Piawaian Klasifikasi Industri Malaysia (MSIC) 2008" seperti berikut:

- A: Pertanian, perhutanan dan perikanan
- B: Perlombongan dan pengkuarian
- C: Pembuatan
- D: Bekalan elektrik, gas, wap dan pendingin udara
- E: Bekalan air; pembentungan, pengurusan sisa dan aktiviti pemulihan
- F: Pembinaan
- G: Perdagangan borong dan runcit, pembaikan kenderaan bermotor dan motosikal
- H: Pengangkutan dan penyimpanan
- I: Penginapan dan aktiviti perkhidmatan makanan dan minuman
- J: Maklumat dan komunikasi
- K: Aktiviti kewangan dan insurans/takaful
- L: Aktiviti hartanah
- M: Aktiviti profesional, saintifik dan teknikal
- N: Aktiviti pentadbiran dan khidmat sokongan
- O: Pentadbiran awam dan pertahanan; aktiviti keselamatan sosial wajib
- P: Pendidikan
- Q: Aktiviti kesihatan kemanusiaan dan kerja sosial
- R: Kesenian, hiburan dan rekreasi
- S: Aktiviti perkhidmatan lain
- T: Aktiviti isi rumah sebagai majikan

⁴Bagi 2011 - 2019 & 2021 - 2022, industri dikelaskan mengikut "Piawaian Klasifikasi Industri Malaysia (MSIC) 2008" seperti berikut:

- U: Aktiviti perbadanan dan pertubuhan luar wilayah

^f Disemak semula

⁴Bagi tahun 2011 - 2019, 2021 dan 2022, jumlah termasuk 'Aktiviti badan dan pertubuhan luar wilayah'

Jadual E: Penduduk bekerja mengikut industri, Malaysia 1982 - 2022 (samb.)

('000)

Siri Masa	Jumlah	Industri									
		K	L	M	N	O	P	Q	R	S	T
Buku Penjenisan Perusahaan Malaysia (Dikemaskini) 1972¹											
1982	5,249.0	n.a	n.a	n.a	n.a	n.a	n.a	n.a	n.a	n.a	n.a
1983	5,457.0	n.a	n.a	n.a	n.a	n.a	n.a	n.a	n.a	n.a	n.a
1984	5,566.7	n.a	n.a	n.a	n.a	n.a	n.a	n.a	n.a	n.a	n.a
1985	5,653.4	n.a	n.a	n.a	n.a	n.a	n.a	n.a	n.a	n.a	n.a
1986	5,760.1	n.a	n.a	n.a	n.a	n.a	n.a	n.a	n.a	n.a	n.a
1987	5,983.9	n.a	n.a	n.a	n.a	n.a	n.a	n.a	n.a	n.a	n.a
1988	6,157.2	n.a	n.a	n.a	n.a	n.a	n.a	n.a	n.a	n.a	n.a
1989	6,390.9	n.a	n.a	n.a	n.a	n.a	n.a	n.a	n.a	n.a	n.a
1990	6,685.0	n.a	n.a	n.a	n.a	n.a	n.a	n.a	n.a	n.a	n.a
1992	7,047.8	n.a	n.a	n.a	n.a	n.a	n.a	n.a	n.a	n.a	n.a
1993	7,383.4	n.a	n.a	n.a	n.a	n.a	n.a	n.a	n.a	n.a	n.a
1995	7,645.0	n.a	n.a	n.a	n.a	n.a	n.a	n.a	n.a	n.a	n.a
1996	8,399.3	n.a	n.a	n.a	n.a	n.a	n.a	n.a	n.a	n.a	n.a
1997	8,569.2	n.a	n.a	n.a	n.a	n.a	n.a	n.a	n.a	n.a	n.a
1998	8,599.6	n.a	n.a	n.a	n.a	n.a	n.a	n.a	n.a	n.a	n.a
1999	8,837.8	n.a	n.a	n.a	n.a	n.a	n.a	n.a	n.a	n.a	n.a
2000	9,269.2	n.a	n.a	n.a	n.a	n.a	n.a	n.a	n.a	n.a	n.a
Piawaian Klasifikasi Industri Malaysia (MSIC) 2000²											
2001	9,357.0	348.6	664.6	508.6	173.3	190.4	219.9	n.a	n.a	n.a	n.a
2002	9,542.6	397.1	663.6	508.6	189.3	192.5	262.7	n.a	n.a	n.a	n.a
2003	9,869.7	404.2	666.5	594.3	217.3	216.1	258.0	n.a	n.a	n.a	n.a
2004	9,979.5	458.5	684.3	610.7	198.2	231.3	260.9	n.a	n.a	n.a	n.a
2005	10,045.4	459.0	728.5	607.1	212.6	234.9	260.6	n.a	n.a	n.a	n.a
2006	10,275.4	508.4	674.1	600.1	223.2	247.1	254.7	n.a	n.a	n.a	n.a
2007	10,538.1	558.1	716.1	632.7	238.9	266.5	272.7	n.a	n.a	n.a	n.a
2008	10,659.6	553.2	751.1	656.5	252.6	274.2	253.0	n.a	n.a	n.a	n.a
2009	10,897.3	601.9	813.9	731.4	271.7	303.3	262.5	n.a	n.a	n.a	n.a
Piawaian Klasifikasi Industri Malaysia (MSIC) 2008³											
2010	11,899.5	323.4	58.5	285.6	359.2	787.7	779.3	280.0	91.6	182.9	285.4
2011	12,351.5 ⁴	319.3	61.2	328.4	448.0	750.2	782.3	384.1	87.5	181.8	225.8
2012	12,820.5 ⁴	322.1	68.9	307.3	532.2	696.4	784.9	414.3	84.8	190.5	202.7
2013	13,545.4 ⁴	318.9	72.7	306.8	566.9	761.4	816.6	490.0	79.4	192.4	214.8
2014	13,852.6 ⁴	329.1	79.7	328.8	654.3	741.7	871.4	532.9	94.1	199.1	159.1
2015	14,067.7 ⁴	354.4	71.2	359.3	634.8	751.0	899.0	573.1	81.7	233.1	142.3
2016	14,163.7 ⁴	346.9	82.4	361.8	657.0	748.2	928.7	570.3	80.9	230.8	124.7
2017	14,476.8 ⁴	369.0	84.5	348.1	677.2	742.2	880.3	588.0	84.3	260.1	106.9
2018	14,776.0 ⁴	338.6	97.2	367.7	747.6	720.2	988.7	551.2	85.6	264.8	103.9
2019 ^f	15,073.4 ⁴	355.1	90.3	394.7	809.2	737.1	992.1	527.7	84.0	266.1	104.3
2020	14,956.7	372.1	82.1	379.3	801.9	734.9	937.6	559.6	58.2	267.0	66.1
2021	15,064.2 ⁴	386.5	83.4	358.9	846.0	725.1	924.3	582.2	60.5	274.7	64.6
2022	15,391.7 ⁴	397.2	83.7	365.7	862.4	747.7	943.7	599.0	63.5	279.0	67.8

Nota:

¹Bagi 1982 - 2000, industri dikelaskan mengikut "Buku Penjenisan Perusahaan Malaysia (Dikemaskini) 1972" seperti berikut:

- A: Pertanian, perhutanan, penternakan dan perikanan
- B: Perlombongan dan kuari
- C: Pembuatan
- D: Elektrik, gas dan air
- E: Pembinaan
- F: Perdagangan borong dan runcit, restoran dan hotel
- G: Pengangkutan, penyimpanan dan perhubungan
- H: Perkhidmatan kewangan, insurans, hartanah dan perniagaan
- I: Perkhidmatan masyarakat, sosial dan persendirian

²Bagi 2001 - 2009, industri dikelaskan mengikut "Piawaian Klasifikasi Industri Malaysia (MSIC) 2000" seperti berikut:

- A: Pertanian, pemburuan dan perhutanan
- B: Perikanan
- C: Perlombongan dan kuari
- D: Pembuatan
- E: Bekalan elektrik, gas dan air
- F: Pembinaan
- G: Perdagangan jual borong dan jual runcit; pembaikan kenderaan bermotor, motosikal dan barangan persendirian dan isi rumah
- H: Hotel dan restoran
- I: Pengangkutan, penyimpanan dan komunikasi
- J: Pengantaraan kewangan
- K: Aktiviti hartanah, penyewaan dan perniagaan
- L: Pentadbiran awam dan pertahanan; keselamatan sosial wajib security
- M: Pendidikan
- N: Kesihatan dan kerja sosial
- O: Aktiviti perkhidmatan komuniti, sosial dan persendirian lain
- P: Isi rumah persendirian dengan pekerja bergaji

³Bagi 2010 - 2021, industri dikelaskan mengikut "Piawaian Klasifikasi Industri Malaysia (MSIC) 2008" seperti berikut:

- A: Pertanian, perhutanan dan perikanan
- B: Perlombongan dan pengkuarian
- C: Pembuatan
- D: Bekalan elektrik, gas, wap dan pendingin udara
- E: Bekalan air; pembentungan, pengurusan sisa dan aktiviti pemulihan
- F: Pembinaan
- G:Perdagangan borong dan runcit, pembaikan kenderaan bermotor dan motosikal
- H: Pengangkutan dan penyimpanan
- I: Penginapan dan aktiviti perkhidmatan makanan dan minuman
- J: Maklumat dan komunikasi
- K: Aktiviti kewangan dan insurans/takaful
- L: Aktiviti hartanah
- M: Aktiviti profesional, saintifik dan teknikal
- N: Aktiviti pentadbiran dan khidmat sokongan
- O: Pentadbiran awam dan pertahanan; aktiviti keselamatan sosial wajib
- P: Pendidikan
- Q: Aktiviti kesihatan kemanusiaan dan kerja sosial
- R: Kesenian, hiburan dan rekreasi
- S: Aktiviti perkhidmatan lain
- T: Aktiviti isi rumah sebagai majikan

^f Disemak semula

⁴Bagi tahun 2011 - 2019, 2021 dan 2022, jumlah termasuk 'Aktiviti badan dan pertubuhan luar wilayah'

Jadual F: Penduduk bekerja mengikut taraf pekerjaan, Malaysia, 1982 - 2022

('000)

Siri Masa	Jumlah	Taraf Pekerjaan			
		Majikan	Pekerja	Bekerja Sendiri	Pekerja Keluarga Tanpa Gaji
1982	5,249.0	158.1	3,320.7	1,159.8	610.4
1983	5,457.0	175.4	3,447.2	1,242.6	591.7
1984	5,566.7	141.4	3,673.4	1,130.1	621.8
1985	5,653.4	167.8	3,636.1	1,189.8	659.5
1986	5,760.1	180.4	3,560.7	1,308.2	710.6
1987	5,983.9	167.9	3,747.9	1,280.1	788.1
1988	6,157.2	204.7	3,799.1	1,377.1	776.3
1989	6,390.9	154.2	4,164.7	1,324.3	747.4
1990	6,685.0	194.6	4,412.4	1,383.9	694.0
1992	7,047.8	158.5	5,047.7	1,277.3	564.2
1993	7,383.4	209.5	5,272.8	1,350.7	550.1
1995	7,645.0	188.1	5,553.3	1,396.4	506.9
1996	8,399.3	251.1	6,071.4	1,514.2	562.6
1997	8,569.2	222.7	6,380.7	1,449.6	516.1
1998	8,599.6	252.7	6,307.9	1,521.6	517.4
1999	8,837.8	202.2	6,602.5	1,489.1	543.9
2000	9,269.2	275.8	6,882.6	1,586.0	524.8
2001	9,357.0	306.8	7,056.2	1,514.9	478.5
2002	9,542.6	288.6	7,320.2	1,479.8	453.9
2003	9,869.7	333.0	7,523.8	1,536.3	476.3
2004	9,979.5	354.7	7,445.0	1,678.1	501.7
2005	10,045.4	337.0	7,583.4	1,671.7	453.2
2006	10,275.4	396.9	7,632.9	1,733.4	512.2
2007	10,538.1	362.5	7,824.0	1,831.5	520.1
2008	10,659.6	371.4	7,951.1	1,851.1	486.0
2009	10,897.3	399.4	8,153.6	1,862.7	481.7
2010	11,899.5	439.3	9,010.2	1,954.7	495.4
2011	12,351.5	446.1	9,483.7	1,907.4	514.3
2012	12,820.5	476.2	9,620.0	2,117.3	607.0
2013	13,545.4	523.9	10,073.5	2,316.8	631.3
2014	13,852.6	511.5	10,447.6	2,267.2	626.3
2015	14,067.7	568.6	10,395.5	2,476.2	627.4
2016	14,163.7	486.4	10,534.2	2,522.3	620.9
2017	14,476.8	553.5	10,710.1	2,606.7	606.4
2018	14,776.0	547.2	10,700.4	2,859.2	669.1
2019	15,073.4	552.9	11,218.3	2,724.2	578.1
2020	14,956.7	512.2	11,554.2	2,383.0	507.4
2021	15,064.2	508.4	11,821.4	2,231.0	503.3
2022	15,391.7	532.9	12,046.8	2,325.0	487.0

Jadual G: Indikator tenaga buruh bagi negara terpilih, Februari 2023 - Februari 2024

Indikator	2023											2024		Data Source	
	Feb	Mac	Apr	Mei	Jun	Jul	Ogos	Sep	Okt	Nov	Dis	Jan	Feb		
Kadar Penyertaan Tenaga Buruh (KPTB) (%)															
Asia Tenggara															
Malaysia	69.9	69.9	70.0	70.0	70.0	70.1	70.1	70.1	70.1	70.1	70.1	70.2	70.2	70.2	DOSM Philippine Statistics Authority
Filipina	66.6	66.0	65.1	65.3	66.1	60.1	64.7	64.1	63.9	65.9	66.6	61.1	n.a		
Asia Timur															
Hong Kong	57.9	57.9	57.7	57.6	57.5	57.6	57.7	57.8	57.7	57.5	57.3	57.1	57.0	Census and Statistics Department National Statistics Republic of China Statistics Korea Statistics Bureau of Japan	
Taiwan	59.2	59.2	59.2	59.1	59.2	59.3	59.3	59.2	59.2	59.3	59.3	59.3	59.2		
Korea Selatan	63.1	64.1	64.4	65.3	65.3	65.0	64.4	64.6	64.7	64.6	63.8	63.3	63.6		
Jepun	62.1	62.6	62.9	62.9	63.1	63.1	63.1	63.3	63.1	63.1	62.8	62.6	62.8		
Oceania															
Australia	66.4	66.6	66.6	66.7	66.6	66.6	66.7	66.5	66.8	67.0	66.6	66.6	66.7	ABS	
Amerika Utara															
USA	62.5	62.6	62.6	62.6	62.6	62.6	62.8	62.8	62.7	62.8	62.5	62.5	62.5	BLS	
Kanada	65.7	65.6	65.6	65.5	65.7	65.6	65.5	65.6	65.6	65.6	65.5	65.3	65.3	Statistics Canada	
Eropah															
United Kingdom	78.4	78.5	78.6	78.7	78.6	78.4	78.1	78.1	78.2	78.1	78.1	78.2	n.a	ONS Statistics Sweden Statistics Finland Trading economics National Institute of Statistics Statistics Netherlands	
Sweden	74.2	75.0	74.8	75.9	78.5	78.0	75.6	74.9	75.4	75.4	74.0	73.9	74.5		
Finland	67.1	68.0	68.6	71.4	71.4	68.3	69.1	68.4	67.6	67.4	67.8	67.3	67.8		
Russia	62.3	62.4	62.6	62.6	62.7	63.0	63.1	63.0	63.0	63.0	n.a	n.a	n.a		
Itali	66.4	66.4	66.5	66.5	66.5	66.6	66.6	66.9	67.1	67.0	66.9	66.8	67.0		
Netherland	75.6	75.6	75.7	75.7	75.7	75.8	75.9	75.7	75.8	75.9	76.0	76.1	76.0		
Kadar Pengangguran (%)															
Asia Tenggara															
Malaysia	3.5	3.5	3.5	3.5	3.4	3.4	3.4	3.4	3.4	3.3	3.3	3.3	3.3	DOSM Philippine Statistics Authority	
Filipina	4.8	4.7	4.5	4.3	4.5	4.8	4.4	4.5	4.2	3.6	3.1	4.5	n.a		
Asia Timur															
Hong Kong	3.3	3.1	3.0	3.0	2.9	2.8	2.8	2.8	2.9	2.9	2.9	2.9	2.9	Census and Statistics Department National Statistics Republic of China Statistics Korea Statistics Bureau of Japan	
Taiwan	3.5	3.6	3.5	3.5	3.5	3.6	3.6	3.5	3.4	3.3	3.3	3.3	3.4		
Korea Selatan	3.1	2.9	2.8	2.7	2.7	2.7	2.0	2.3	2.1	2.3	3.3	3.7	3.2		
Jepun	2.6	2.8	2.6	2.6	2.5	2.7	2.7	2.6	2.5	2.5	2.4	2.4	2.6		
Oceania															
Australia	3.6	3.6	3.7	3.6	3.5	3.8	3.7	3.6	3.8	3.9	3.9	4.1	3.7	ABS	
Amerika Utara															
USA	3.6	3.5	3.4	3.7	3.6	3.5	3.8	3.8	3.8	3.7	3.7	3.7	3.9	BLS	
Kanada	5.0	5.0	5.0	5.2	5.4	5.5	5.5	5.6	5.7	5.8	5.8	5.7	5.8	Statistics Canada	
Eropah															
United Kingdom	4.0	4.1	4.0	4.1	4.3	4.4	4.3	4.2	4.1	4.0	3.9	4.0	n.a	ONS Statistics Sweden Statistics Finland Trading economics National Institute of Statistics Statistics Netherlands	
Sweden	8.2	7.7	7.5	7.9	9.2	6.2	7.7	7.7	8.0	7.9	7.7	8.5	8.5		
Finland	6.7	6.9	7.9	9.0	7.2	6.9	6.7	7.0	6.8	6.8	7.1	8.3	7.8		
Russia	3.5	3.5	3.3	3.2	3.1	3.0	3.0	3.0	2.9	2.9	3.0	2.9	2.8		
Itali	7.8	7.9	7.8	7.7	7.5	7.7	7.5	7.7	7.7	7.5	7.3	7.3	7.5		
Netherland	3.5	3.5	3.4	3.5	3.5	3.6	3.6	3.7	3.6	3.5	3.6	3.6	3.7		

Nota
n.a. tiada maklumat

Muka surat ini sengaja dibiarkan kosong

Muka surat ini sengaja dibiarkan kosong

Muka surat ini sengaja dibiarkan kosong

LAPORAN TENAGA BURUH, MALAYSIA FEBRUARI 2024

Biro Statistik Buruh Malaysia,
Jabatan Perangkaan Malaysia.

Untuk maklumat lanjut:

Biro Statistik Buruh Malaysia,
Jabatan Perangkaan Malaysia,
Aras 2, Blok Setia Perkasa 5,
Kompleks Setia Perkasa,
Pusat Pentadbiran Kerajaan Persekutuan,
62514 Putrajaya, MALAYSIA.

E-mel: mbls@dosm.gov.my
No. Telefon: 03-8871 0201

I S S N 2735-1823



9 772735 182009

