



**KEMENTERIAN EKONOMI
JABATAN PERANGKAAN MALAYSIA**

**INDIKATOR MATLAMAT PEMBANGUNAN MAMPAN
SUSTAINABLE DEVELOPMENT GOALS (SDG) INDICATORS**

**MALAYSIA
2022**

**BIDANG TUMPUAN
KEAMANAN DAN KERJASAMA
PEACE AND PARTNERSHIP
FOCUS AREAS**

Pemakluman

Jabatan Perangkaan Malaysia (DOSM) telah melancarkan *OpenDOSM NextGen* sebagai medium yang menyediakan katalog data dan visualisasi bagi memudahkan pengguna menganalisis pelbagai data dan boleh diakses melalui portal <https://open.dosm.gov.my>.

DOSM akan menjalankan Banci Pertanian pada tahun 2024. Mohon layari <https://www.myagricensus.gov.my> untuk maklumat lanjut. Tema adalah "Banci Pertanian, Kunci Kemajuan Pertanian."

Kerajaan Malaysia telah mengisytiharkan Hari Statistik Negara (*MyStats Day*) pada 20 Oktober setiap tahun. Tema sambutan *MyStats Day* adalah "Statistik Nadi Kehidupan".

Announcement

The Department of Statistics Malaysia (DOSM) has launched OpenDOSM NextGen as a medium that provides a catalog of data and visualisations to facilitate users' analysis of various data and can be accessed through <https://open.dosm.gov.my>.

DOSM will conduct the Agriculture Census in 2024. Please visit <https://www.myagricensus.gov.my> for more information. The theme is "Agriculture Census, Key to Agricultural Development."

The Government of Malaysia has declared National Statistics Day (MyStats Day) on October 20th each year. MyStats Day theme is "Statistics is the Essence of Life".

**JABATAN PERANGKAAN MALAYSIA
DEPARTMENT OF STATISTICS MALAYSIA**

Diterbitkan dan dicetak oleh/ *Published and printed by:*

Jabatan Perangkaan Malaysia

Department of Statistics Malaysia

Blok C6 & C7, Kompleks C,

Pusat Pentadbiran Kerajaan Persekutuan

62514 Putrajaya,

MALAYSIA

Tel. : 03-8885 7000
Faks : 03-8888 9248
Portal : <https://www.dosm.gov.my>
Facebook / X / Instagram / YouTube : StatsMalaysia
E-mel / *E-mail* : info@dosm.gov.my (pertanyaan umum / *general enquiries*)
: data@dosm.gov.my (pertanyaan & permintaan data / *data request & enquiries*)
Harga/ *Price* : RM30.00

Diterbitkan pada Disember 2023/ *Published in December 2023*

Hakcipta terpelihara/ *All rights reserved*

Tiada bahagian daripada terbitan ini boleh diterbitkan semula, disimpan untuk pengeluaran atau ditukar dalam apa-apa bentuk atau alat apa jua pun kecuali setelah mendapat kebenaran daripada Jabatan Perangkaan Malaysia. Pengguna yang mengeluarkan sebarang maklumat dari terbitan ini sama ada yang asal atau diolah semula hendaklah meletakkan kenyataan berikut:

“Sumber: Jabatan Perangkaan Malaysia”.

No part of this publication may be reproduced or distributed in any form or by any means or stored in data base without the prior written permission from Department of Statistics Malaysia. Users reproducing content of this publication with or without adaptation should quote the following:

“Source: Department of Statistics Malaysia”.

ISSN 2976-2820



KATA PENGANTAR

Pertubuhan Bangsa-Bangsa Bersatu (PBB) telah melancarkan Agenda 2030 pada tahun 2015 yang memfokuskan kepada pembangunan mampan. Malaysia bersama 192 negara anggota PBB yang lain telah menyatakan komitmen masing-masing dalam menyokong dan melaksanakan SDG seterusnya mencapai matlamat dan sasaran yang ditetapkan. Terdapat 248 indikator (231 indikator unik) dalam rangka kerja indikator global pada 2022 berdasarkan penambahbaikan yang dipersetujui semasa sesi ke 53 *United Nations Statistical Commission* (UNSC) pada Mac 2022.

Selaku *focal point* dalam pembangunan Indikator SDG di peringkat nasional, Jabatan Perangkaan Malaysia (DOSM) telah menerbitkan *The Initial Assessment of the SDG Indicators for Malaysia, 2018* dan tiga (3) Laporan Indikator SDG bagi tahun 2018, 2019 dan 2020. Bagi penerbitan 2021, Laporan Indikator SDG telah dihasilkan dalam lima (5) laporan mengikut tema lima (5) bidang tumpuan. *National SDG Progress Monitoring System* atau *SDG Dashboard* juga telah dibangunkan pada 2019 sebagai platform komunikasi indikator SDG dengan menggunakan paparan yang interaktif.

Penerbitan ini memfokuskan kepada bidang tumpuan Keamanan dan Kerjasama yang meliputi dua (2) matlamat iaitu Matlamat 16: Keamanan, Keadilan dan Institusi yang Teguh; dan Matlamat 17: Kerjasama Demi Matlamat. Berdasarkan 48 indikator di peringkat global bagi bidang tumpuan ini, Malaysia telah merekodkan peningkatan dua (2) peratus pada 2022 kepada 69 peratus (33 indikator) tersedia berbanding 67 peratus (32 indikator) tahun sebelumnya.

Laporan ini memaparkan lima (5) bahagian. Bahagian pertama dan kedua mengandungi Pencapaian Indikator SDG di Malaysia dan Ringkasan Penemuan. Bahagian ketiga dan keempat merangkumi Jadual Indikator SDG Malaysia diikuti dengan Jadual Indikator SDG di Peringkat Daerah. Manakala bahagian terakhir terdiri daripada Nota Teknikal yang menerangkan konsep, definisi dan formula bagi membantu pengguna memahami Indikator SDG yang diterbitkan.

Laporan ini akan menjadi rujukan penting kepada kerajaan, ahli akademik, sektor swasta, pihak berkuasa tempatan, pertubuhan bukan kerajaan (NGO) dan individu sebagai input penggubalan dasar, pemantauan dan penilaian keberkesanan program pembangunan negara serta penyelidikan.

Jabatan merakamkan setinggi-tinggi penghargaan atas kerjasama oleh semua pihak dalam menjayakan penghasilan penerbitan ini. Setiap maklum balas dan cadangan ke arah penambahbaikan penerbitan ini pada masa hadapan amat dihargai.

DATO' SRI DR. MOHD UZIR MAHIDIN
Ketua Perangkawan Malaysia

Disember 2023



PREFACE

The United Nations (UN) has launched the 2030 Agenda in 2015 focusing on the sustainable development. Malaysia along with other 192 UN Member States has expressed its commitment to support and implement the SDGs, thus achieving set goals and targets. There are 248 indicators (231 unique indicators) in the global indicator framework in 2022 based on the refinement agreed during the 53rd Session of the United Nations Statistical Commission (UNSC) in March 2022.

As the focal point in SDG Indicators development at national level, Department of Statistics Malaysia (DOSM) has published The Initial Assessment of the SDG Indicators for Malaysia, 2018 and three (3) SDG Indicators Reports for 2018, 2019 and 2020. For 2021 publication, the SDG Indicators Report has been produced in five (5) reports based on five (5) focus areas themes. National SDG Progress Monitoring System or SDG Dashboard has also been developed in 2019 as a communication platform of SDG indicators using interactive.

This publication showcases on Peace and Partnership Focus area that covers two (2) Goals namely Goal 16: Peace, Justice and Strong Institutions; and Goal 17: Partnership for the Goals. Based on the 48 indicators at the global level for this focus area, Malaysia has recorded two (2) per cent increase in 2022 to 69 per cent (33 indicators) available as compared to 67 per cent (32 indicators) in the previous year.

This report consists of five (5) parts. The first and second parts contain the SDG Indicators Achievement in Malaysia and Summary of Findings. The third and fourth parts cover Table of SDG Indicators Malaysia followed by Table of SDG Indicators at District Level. The last part consists of Technical Notes which explain the concepts, definitions and formulas to assist users in understanding the SDG indicators in this report.

This report serves as an important reference for government, academicians, private sectors, local authorities, non-governmental organisation (NGOs) and individuals as an input for policy formulation, monitoring and evaluating the effectiveness of the national development programs as well as research.

The Department gratefully acknowledges the cooperation and contribution by all parties in making this publication a success. Every feedback and suggestion towards improving future report is highly appreciated.

DATO' SRI DR. MOHD UZIR MAHIDIN
Chief Statistician Malaysia

December 2023



KANDUNGAN CONTENTS

Muka surat

Page

Kata Pengantar
Preface

i

Senarai Jadual
List of Tables

v

Bahagian
Part

Muka surat

Page

1 Pencapaian Indikator SDG di Malaysia
SDG Indicators Achievements in Malaysia

3

2 Ringkasan Penemuan
Summary of Findings

7

3 Jadual Indikator SDG Malaysia
Table of SDG Indicators Malaysia

19

4 Jadual Indikator SDG di Peringkat Daerah
Table of SDG Indicators at District Level

67

5 Nota Teknikal
Technical Notes

91

Singkatan
Abbreviations



Muka surat ini sengaja dibiarkan kosong
This page is deliberately left blank

Senarai Jadual/ List of Tables

Jadual Table		Muka Surat Page
	Matlamat 16 <i>Goal 16</i>	
16.1	Bilangan kes pembunuhan mengikut negeri, Malaysia, 2020-2022 (Proksi) <i>Number of homicide cases by state, Malaysia, 2020-2022 (Proxy)</i>	19
16.2a	Bilangan kes jenayah kekerasan mengikut negeri dan jenis jenayah, Malaysia, 2020-2022 (Proksi) <i>Number of violent crime cases by state and type of crime, Malaysia, 2020-2022 (Proxy)</i>	20
16.2b	Bilangan kes jenayah seksual mengikut negeri dan jenis jenayah, Malaysia, 2020-2022 (Proksi) <i>Number of sexual crime cases by state and type of crime, Malaysia, 2020-2022 (Proxy)</i>	21
16.3	Peratusan penduduk yang rasa selamat berjalan seorang diri di sekitar kawasan tempat tinggal mereka, Malaysia, 2021 <i>Proportion of population that feel safe walking alone around the area they live, Malaysia, 2021</i>	22
16.4a	Peratusan kanak-kanak berumur 1-5 tahun yang mengalami sebarang hukuman fizikal dan/atau penderaan psikologi oleh penjaga pada bulan lepas mengikut jantina, Malaysia, 2016 dan 2022 <i>Proportion of children aged 1-5 years who experienced any physical punishment and/or psychological aggression by caregivers in the previous month by sex, Malaysia, 2016 and 2022</i>	22
16.4b	Peratusan kanak-kanak berumur 1-5 tahun yang mengalami sebarang hukuman fizikal dan/atau penderaan psikologi oleh penjaga pada bulan lepas mengikut strata, Malaysia, 2016 dan 2022 <i>Proportion of children aged 1-5 years who experienced any physical punishment and/or psychological aggression by caregivers in the previous month by strata, Malaysia, 2016 and 2022</i>	22
16.5a	Mangsa pemerdagangan manusia yang dikesan mengikut kumpulan umur dan jantina, Malaysia, 2020-2022 <i>Detected victims of human trafficking by age group and sex, Malaysia, 2020-2022</i>	23
16.5b	Mangsa pemerdagangan manusia untuk buruh paksa, penghambaan dan perhambaan yang dikesan mengikut kumpulan umur dan jantina, Malaysia, 2020-2022 <i>Detected victims of human trafficking for forced labour, servitude and slavery by age group and sex, Malaysia, 2020-2022</i>	23
16.5c	Mangsa pemerdagangan manusia untuk eksploitasi seksual mengikut kumpulan umur dan jantina, Malaysia, 2020-2022 <i>Detected victims of human trafficking for sexual exploitation by age group and sex, Malaysia, 2020-2022</i>	23
16.6a	Bilangan kes jenayah kekerasan mengikut negeri dan jenis jenayah, Malaysia, 2020-2022 (Proksi) <i>Number of violent crime cases by state and type of crime, Malaysia, 2020-2022 (Proxy)</i>	24

Senarai Jadual/ List of Tables

Jadual Table		Muka Surat Page
16.6b	Bilangan kes jenayah seksual mengikut negeri dan jenis jenayah, Malaysia, 2020-2022 (Proksi) <i>Number of sexual crime cases by state and type of crime, Malaysia, 2020-2022 (Proxy)</i>	25
16.7	Orang tahanan yang tidak dijatuhkan hukuman sebagai sebahagian daripada penghuni penjara keseluruhan mengikut negeri, Malaysia, 2020-2022 <i>Unsentenced detainees as a proportion of overall prison population by state, Malaysia, 2020-2022</i>	26
16.8	Bilangan rampasan senjata api mengikut jenis dan negeri, Malaysia, 2020-2022 (Proksi) <i>Number of firearm seizures by type and state, Malaysia, 2020-2022 (Proxy)</i>	28
16.9a	Kertas siasatan mengikut negeri dan jenis kesalahan, Malaysia, 2020-2022 (Proksi) <i>Investigation paper by state and type of offence, Malaysia, 2020-2022 (Proxy)</i>	29
16.9b	Kertas siasatan mengikut jantina, negeri dan jenis kesalahan, Malaysia, 2020-2022 (Proksi) <i>Investigation paper by sex, state and type of offence, Malaysia, 2020-2022 (Proxy)</i>	31
16.9c	Statistik tangkapan mengikut negeri dan jenis kesalahan, Malaysia, 2020-2022 (Proksi) <i>Statistics on arrests by state and type of offence, Malaysia, 2020-2022 (Proxy)</i>	35
16.9d	Statistik tangkapan mengikut jantina, negeri dan jenis kesalahan, Malaysia, 2020-2022 (Proksi) <i>Statistics on arrests by sex, state and type of offence, Malaysia, 2020-2022 (Proxy)</i>	37
16.10	Perbelanjaan Kerajaan Persekutuan sebagai sebahagian daripada belanjawan asal yang diluluskan, Malaysia, 2020-2022 <i>Federal Government expenditures as a proportion of original approved budget, Malaysia, 2020-2022</i>	41
16.11	Bilangan aduan terhadap perkhidmatan awam mengikut negeri, Malaysia, 2020-2022 (Proksi) <i>Number of complaints on public services by state, Malaysia, 2020-2022 (Proxy)</i>	41
16.12a	Peratusan kerusi yang disandang oleh wanita dalam parlimen negara, Malaysia, 2020-2022 <i>Proportion of seats held by women in national parliaments, Malaysia, 2020-2022</i>	42
16.12b	Bilangan dan peratusan penjawat awam dalam perkhidmatan awam mengikut negeri dan jantina, Malaysia, 2020-2022 <i>Number and proportion of civil servant in public service by state and sex, Malaysia, 2020-2022</i>	42
16.12c	Bilangan dan peratusan penjawat awam yang kurang upaya dalam perkhidmatan awam mengikut negeri dan jantina, Malaysia, 2020-2022 <i>Number and proportion of civil servant with disabilities in public service by state and sex, Malaysia, 2020-2022</i>	44
16.12d	Bilangan dan peratusan hakim dalam Mahkamah Tinggi mengikut negeri dan jantina, Malaysia, 2020-2022 <i>Number and proportion of judges in the High Court by state and sex, Malaysia, 2020-2022</i>	46

Senarai Jadual/ List of Tables

Jadual Table		Muka Surat Page
16.12e	Bilangan dan peratusan hakim dalam Mahkamah Persekutuan dan Mahkamah Rayuan mengikut jantina, Malaysia, 2020-2022 <i>Number and proportion of judges in the Federal Court and Court of Appeal by sex, Malaysia, 2020-2022</i>	48
16.13	Peratusan penduduk yang mempercayai bahawa pembuatan keputusan adalah menyeluruh dan esponsive, Malaysia, 2021 <i>Percentage of population who believe decision-making is inclusive and responsive, Malaysia, 2021</i>	48
16.14	Peratusan anggota dan hak mengundi negara membangun dalam organisasi antarabangsa, Malaysia, 2019-2021 <i>Proportion of members and voting rights of developing countries in international organisations, Malaysia, 2019-2021</i>	49
16.15a	Peratusan kanak-kanak di bawah 5 tahun yang kelahirannya didaftarkan dengan pihak berkuasa awam mengikut negeri dan jantina, Malaysia, 2020-2022 <i>Proportion of children under 5 years of age whose births have been registered with a civil authority by state and sex, Malaysia, 2020-2022</i>	50
16.15b	Peratusan kanak-kanak di bawah 5 tahun yang kelahirannya didaftarkan dengan pihak berkuasa awam mengikut negeri dan umur, Malaysia, 2020-2022 <i>Proportion of children under 5 years of age whose births have been registered with a civil authority by state and age, Malaysia, 2020-2022</i>	52
Matlamat 17 <i>Goal 17</i>		
17.1	Jumlah hasil kerajaan sebagai sebahagian daripada KDNK, Malaysia, 2020-2022 <i>Total government revenue as a proportion of GDP, Malaysia, 2020-2022</i>	57
17.2	Hasil cukai dan perbelanjaan Kerajaan Persekutuan, Malaysia, 2020-2022 <i>Federal Government tax revenue and expenditure, Malaysia, 2020-2022</i>	57
17.3	Peruntukan belanjawan untuk bantuan pembangunan melalui Program Kerjasama Teknikal Malaysia, Malaysia, 2020-2022 <i>Budget allocation for development assistance through Malaysian Technical Cooperation Programme, Malaysia, 2020-2022</i>	58
17.4a	Kadar penembusan jalur lebar tetap bagi setiap 100 penduduk mengikut negeri dan kelajuan, Malaysia, 2020-2022 <i>Fixed-broadband penetration rate per 100 inhabitants by state and speed, Malaysia, 2020-2022</i>	58
17.4b	Kadar penembusan jalur lebar tetap bagi setiap 100 premis mengikut negeri, Malaysia, 2020-2022 (Proksi) <i>Fixed-broadband penetration rate per 100 premises by state, Malaysia, 2020-2022 (Proxy)</i>	59
17.5	Peratusan individu yang menggunakan Internet mengikut negeri dan strata, Malaysia, 2020-2022 <i>Proportion of individuals using the Internet by state and strata, Malaysia, 2020-2022</i>	60

Senarai Jadual/ List of Tables

Jadual Table		Muka Surat Page
17.6	Nilai bantuan kewangan dan teknikal yang diberikan kepada negara membangun, Malaysia, 2020-2022 (Proksi) <i>Value of financial and technical assistance committed to developing countries, Malaysia, 2020-2022 (Proxy)</i>	62
17.7	Purata tarif berpemberat seluruh dunia, Malaysia, 2020-2022 <i>Worldwide weighted tariff-average, Malaysia, 2020-2022</i>	62
17.8	Sumbangan eksport global, Malaysia, 2020-2022 <i>Share of global exports, Malaysia, 2020-2022</i>	62
17.9	Purata tarif yang dihadapi oleh negara membangun, Malaysia, 2020-2022 <i>Average tariffs faced by developing countries, Malaysia, 2020-2022</i>	63
17.10	Jumlah dalam dolar Amerika Syarikat yang dibuat bagi perkongsian awam-swasta untuk infrastruktur, Malaysia, 2020-2022 <i>Amount in United States dollars committed to public-private partnerships for infrastructure, Malaysia, 2020-2022</i>	63
17.11	Peratusan indikator pembangunan mampan yang relevan yang dihasilkan di peringkat nasional, sesuai dengan Prinsip Asas Statistik Rasmi, Malaysia, 2020-2022 <i>Percentage of relevant sustainable development indicators produced at the national level, in accordance with the Fundamental Principles of Official Statistics, Malaysia, 2020-2022</i>	64
17.12	Pencapaian pendaftaran kelahiran dan kematian, Malaysia, 2020-2022 <i>Achievement of birth and death registration, Malaysia, 2020-2022</i>	64
Daerah pentadbiran <i>Administrative district</i>		
D1	Bilangan kes pembunuhan mengikut negeri dan daerah PDRM, Malaysia, 2020-2022 (Proksi) <i>Number of homicide cases by state and PDRM district, Malaysia, 2020-2022 (Proxy)</i>	75
D2	Statistik kamera litar tertutup di kawasan Pihak Berkuasa Tempatan (PBT) mengikut negeri dan daerah pentadbiran, Malaysia, 2020-2022 (Proksi) <i>Statistics on closed-circuit television in Local Authority area by state and administrative district, Malaysia, 2020-2022 (Proxy)</i>	80
D3	Peratusan individu yang menggunakan Internet mengikut negeri dan daerah pentadbiran, Malaysia, 2019 dan 2022 <i>Proportion of individuals using the Internet by state and administrative district, Malaysia, 2019 and 2022</i>	87



BAHAGIAN *PART*

1

Pencapaian Indikator SDG di Malaysia

*SDG Indicators Achievements
in Malaysia*

Muka surat ini sengaja dibiarkan kosong
This page is deliberately left blank



PENCAPAIAN INDIKATOR SDG DI MALAYSIA

16 PEACE, JUSTICE AND STRONG INSTITUTIONS

KEAMANAN, KEADILAN DAN INSTITUSI YANG TEGUH

BIDANG TUMPUAN KEAMANAN DAN KERJASAMA

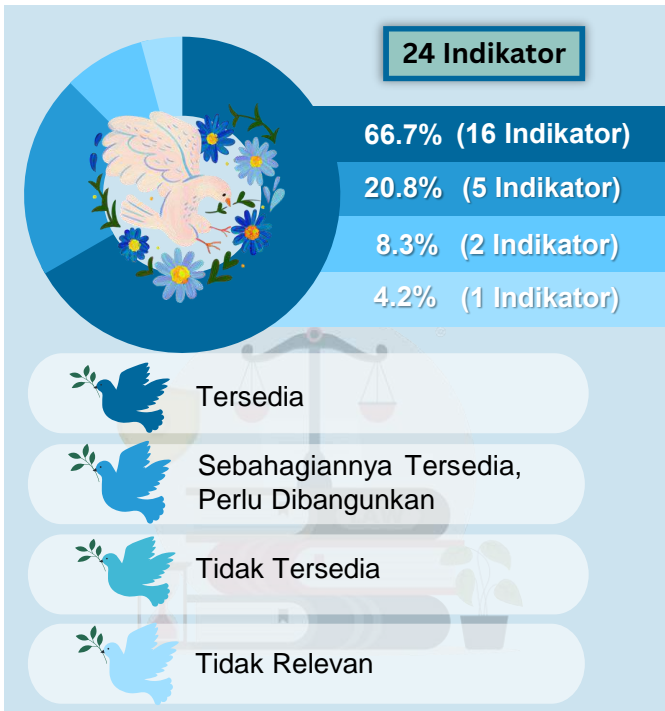

Bilangan kes pembunuhan

SDG 16.1.1

240 (2022)
243 (2021)



Sumber: Polis Diraja Malaysia

Orang tahanan yang tidak dijatuhkan hukuman

SDG 16.3.2



29.5%	39.3%
(2022)	(2021)

Nota: Data seperti pada 31 Disember

Sumber: Jabatan Penjara Malaysia

17 PARTNERSHIP FOR THE GOAL!

KERJASAMA DEMI MATLAMAT

BIDANG TUMPUAN KEAMANAN DAN KERJASAMA

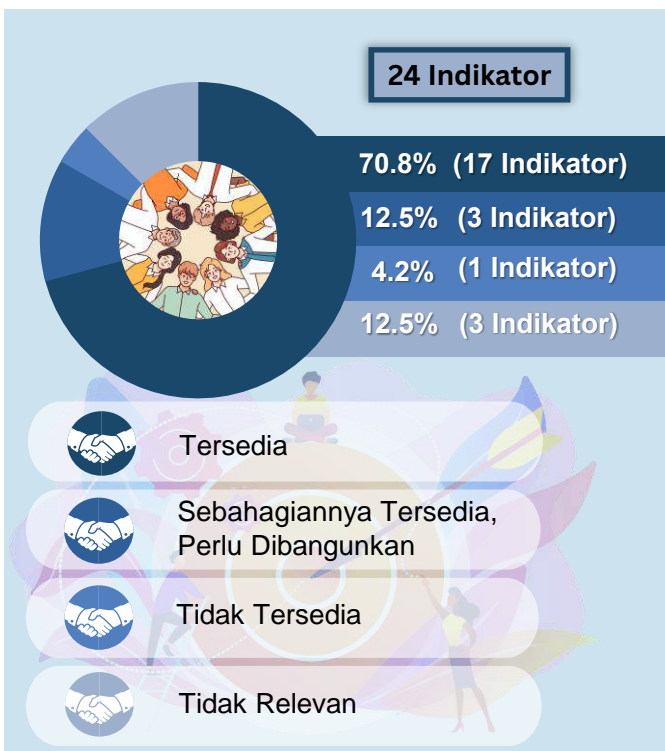

Jumlah hasil kerajaan sebagai sebahagian daripada KDNK

SDG 17.1.1



16.4% (2022)
15.1% (2021)

Nota: Pengiraan oleh Kementerian Kewangan Malaysia

Sumber: i. Kementerian Kewangan Malaysia
ii. Jabatan Perangkaan Malaysia

97.4% individu yang menggunakan Internet pada tahun 2022 berbanding 96.8% pada tahun 2021

SDG 17.8.1



98.3% (2022)
97.7% (2021)

BANDAR

LUAR BANDAR

94.5% (2022)
93.5% (2021)



Sumber: Survei Penggunaan dan Capaian ICT oleh Individu dan Isi Rumah, Jabatan Perangkaan Malaysia



SDG INDICATORS ACHIEVEMENTS IN MALAYSIA

16 PEACE, JUSTICE AND STRONG INSTITUTIONS

PEACE, JUSTICE AND STRONG INSTITUTIONS

PEACE AND PARTNERSHIP FOCUS AREA

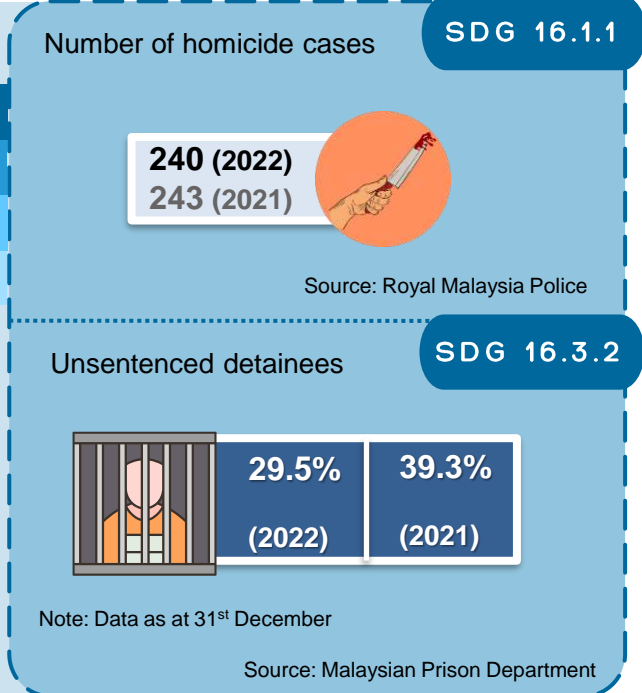
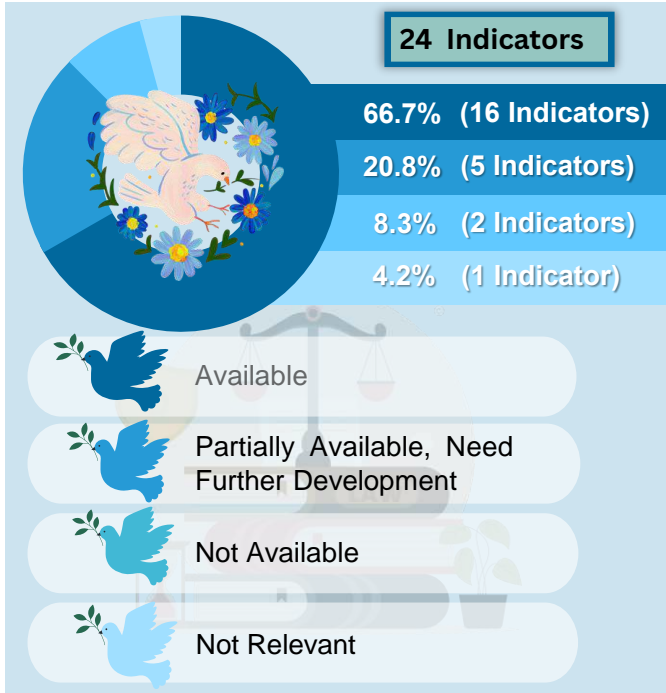

17 PARTNERSHIPS FOR THE GOALS

PARTNERSHIP FOR THE GOALS

PEACE AND PARTNERSHIP FOCUS AREA

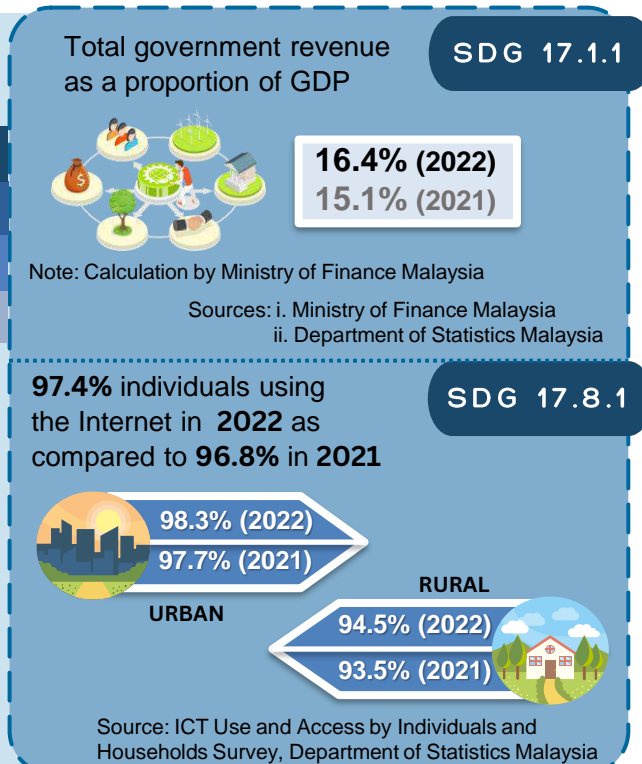
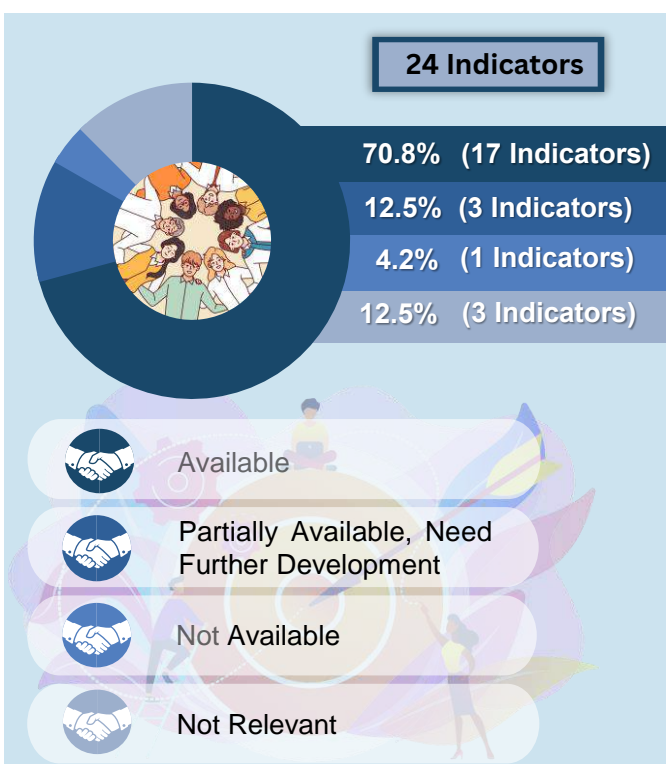



BAHAGIAN *PART*



Ringkasan Penemuan

Summary of Findings

Muka surat ini sengaja dibiarkan kosong
This page is deliberately left blank



PENGENALAN BIDANG TUMPUAN KEAMANAN DAN KERJASAMA

Keamanan dan Kerjasama

Bidang tumpuan Keamanan dan Kerjasama adalah komponen penting dalam pembangunan mampan. SDG 16: Menggalakkan masyarakat yang aman dan menyeluruh untuk pembangunan mampan; menyediakan akses kepada keadilan untuk semua; dan membina institusi yang berkesan, bertanggungjawab dan menyeluruh pada semua peringkat. Pencapaian SDG memerlukan kerjasama dan perkongsian dalam kalangan kerajaan, perniagaan, masyarakat sivil dan individu. SDG 17: Perkongsian untuk matlamat secara khusus memerlukan pengukuhan cara pelaksanaan dan menghidupkan semula perkongsian global untuk pembangunan mampan. Bidang tumpuan ini meliputi 48 indikator di peringkat global dan 33 indikator tersedia di peringkat nasional pada tahun ini.





16 PEACE, JUSTICE AND STRONG INSTITUTIONS



MATLAMAT 16: KEAMANAN, KEADILAN DAN INSTITUSI YANG TEGUH

Menggalakkan masyarakat yang aman dan menyeluruh untuk pembangunan mampan, menyediakan akses kepada keadilan untuk semua dan membina institusi yang berkesan, bertanggungjawab dan menyeluruh pada semua peringkat

Matlamat Pembangunan Mampan 16 (SDG16) menyasarkan untuk mengurangkan secara signifikan semua bentuk keganasan dan kadar kematian yang berkaitan di seluruh dunia. SDG16 meliputi 24 indikator di peringkat global dan 16 indikator telah tersedia di peringkat nasional bagi tahun ini.

Indikator 16.3.2: Orang tahanan yang tidak dijatuhkan hukuman sebagai sebahagian daripada penghuni penjara keseluruhan

Sasaran 16.3 adalah untuk menggalakkan kedaulatan undang-undang pada peringkat nasional dan antarabangsa serta memastikan akses sama rata kepada keadilan untuk semua.

Data bagi indikator 16.3.2 merujuk kepada orang tahanan yang tidak dijatuhkan hukuman daripada jumlah banduan penjara keseluruhannya. Peratusan orang tahanan yang tidak dijatuhkan hukuman daripada jumlah keseluruhan banduan penjara menunjukkan trend penurunan bagi tempoh 2020 hingga 2022. Peratusan orang tahanan yang tidak dijatuhkan hukuman telah menurun daripada 40.5 peratus pada 2020 kepada 29.5 peratus pada 2022 seperti ditunjukkan dalam Carta 16.1.

Carta 16.1: Orang tahanan yang tidak dijatuhkan hukuman sebagai sebahagian daripada penghuni penjara keseluruhan, Malaysia, 2020-2022

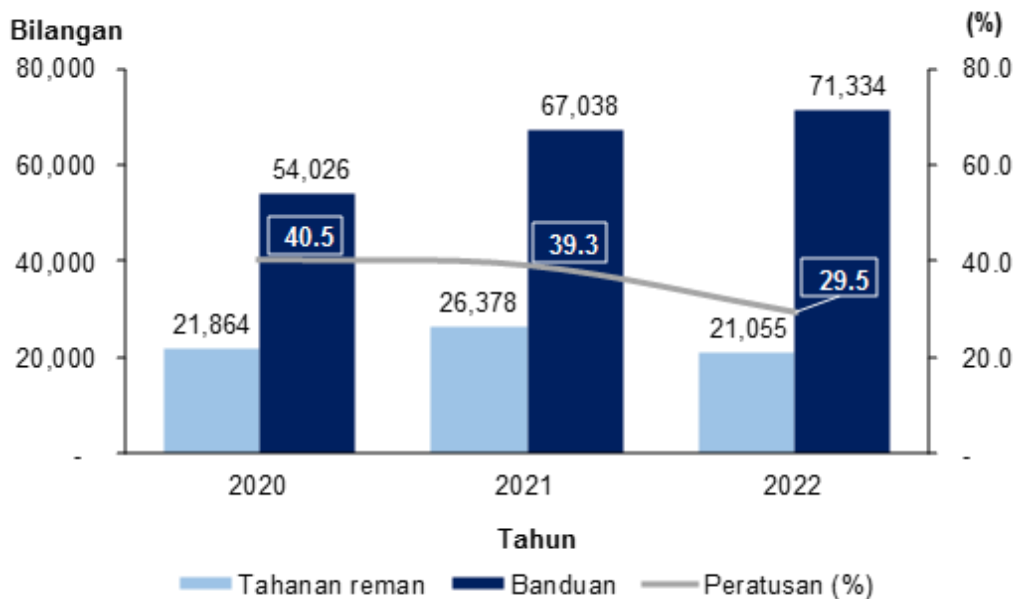

Sumber: Jabatan Penjara Malaysia



16 PEACE, JUSTICE
AND STRONG
INSTITUTIONS



MATLAMAT 16: KEAMANAN, KEADILAN DAN INSTITUSI YANG TEGUH

Menggalakkan masyarakat yang aman dan menyeluruh untuk pembangunan mampan, menyediakan akses kepada keadilan untuk semua dan membina institusi yang berkesan, bertanggungjawab dan menyeluruh pada semua peringkat

Empat (4) negeri menunjukkan peratusan orang tahanan yang tidak dijatuhkan hukuman yang lebih tinggi daripada peringkat nasional (29.5%) pada 2022 adalah Pulau Pinang (63.0%) diikuti Selangor (44.2%), Kelantan (34.8%) dan Perlis (31.9%).

Carta 16.2: Orang tahanan yang tidak dijatuhkan hukuman sebagai sebahagian daripada penghuni penjara keseluruhan mengikut negeri, Malaysia, 2020-2022

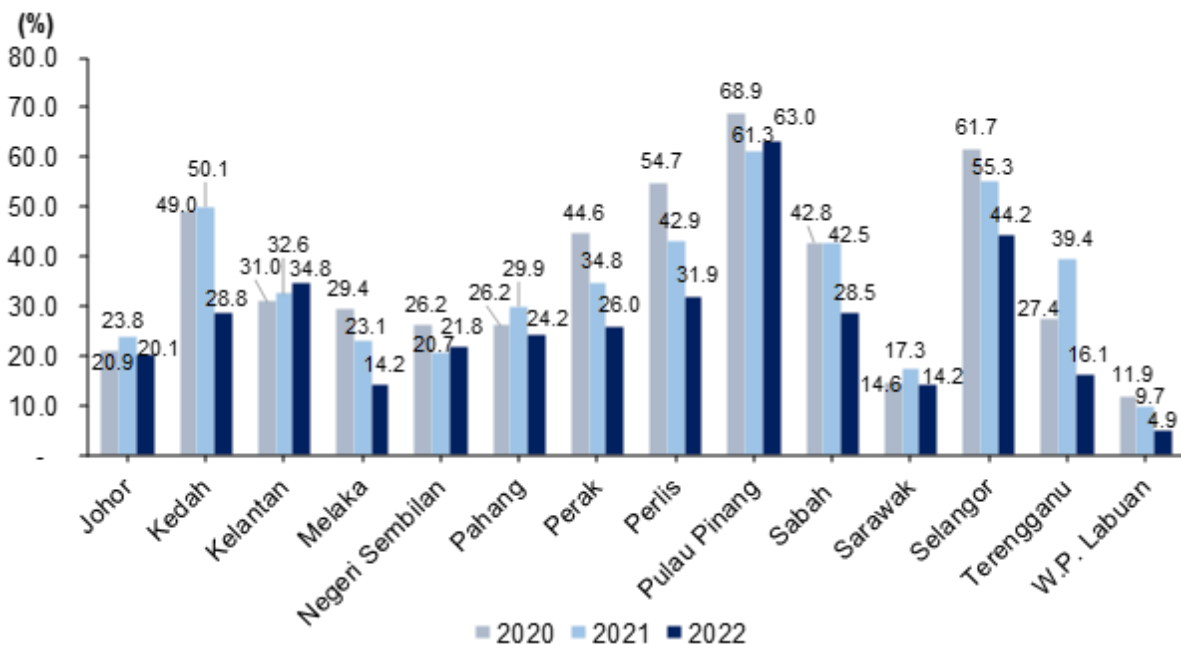

Sumber: Jabatan Penjara Malaysia



17 PARTNERSHIPS FOR THE GOALS

**MATLAMAT 17: KERJASAMA DEMI MATLAMAT****Memperkukuhkan kaedah pelaksanaan dan menggiatkan semula Kerjasama Global untuk Pembangunan Mampan**

Matlamat Pembangunan Mampan 17 (SDG17) menyasarkan untuk memperkukuhkan kaedah pelaksanaan dan menggiatkan semula Kerjasama Global untuk Pembangunan Mampan. SDG17 meliputi 24 indikator di peringkat global dan 17 indikator telah tersedia di peringkat nasional bagi tahun ini.

Indikator 17.19.2: Peratusan negara yang (a) telah menjalankan sekurang-kurangnya satu banci penduduk dan perumahan dalam 10 tahun terakhir; dan (b) telah mencapai 100 peratus pendaftaran kelahiran dan 80 peratus pendaftaran kematian

Sasaran 17.19 adalah untuk memajukan inisiatif sedia ada untuk membangunkan ukuran kemajuan bagi pembangunan mampan yang seiring dengan keluaran dalam negeri kasar dan menyokong pembinaan keupayaan statistik di negara membangun pada tahun 2030.

Indikator SDG 17.19.2, yang mengesan pendaftaran kelahiran dan kematian, mencerminkan kejayaan yang besar Malaysia dalam memastikan pendaftaran kelahiran yang menyeluruh dari 2019 hingga 2022, dengan mencapai kadar pendaftaran 100 peratus yang patut dipuji. Kejayaan ini menandakan sistem yang kukuh memastikan setiap kanak-kanak yang dilahirkan di negara ini didokumenkan secara rasmi, yang penting untuk melindungi hak mereka dan mendapatkan akses ke perkhidmatan penting. Malaysia telah mencapai 97.9 peratus pendaftaran kematian dalam tempoh yang sama berbanding sasaran 80 peratus. Peratusan pendaftaran kematian yang tinggi ini adalah bukti usaha Malaysia dalam mendokumentasikan statistik penting. Pencapaian hampir mencapai matlamat pendaftaran kematian menunjukkan sistem yang mampan untuk merekod kematian secara tepat, penting untuk memahami trend demografi serta perancangan kesihatan awam. Walaupun melebihi sasaran dalam pendaftaran kelahiran menunjukkan sistem pentadbiran dan sosial yang kukuh, pencapaian hampir mencapai pendaftaran kematian menunjukkan komitmen berterusan untuk meningkatkan sistem penyimpanan rekod, menekankan dedikasi negara untuk pendaftaran awam yang menyeluruh. Kejayaan ini penting bagi usaha negara dalam memastikan identiti undang-undang, perlindungan hak, dan perancangan dasar awam yang cekap, serta menekankan keperluan untuk usaha berterusan untuk mengurangkan jurang pendaftaran yang masih wujud dan mengekalkan piawai yang tinggi yang ditetapkan dalam pendaftaran kelahiran untuk rekod kelahiran dan kematian.

Carta 17.1: Pencapaian pendaftaran kelahiran dan kematian, Malaysia, 2019-2022



Sumber: Jabatan Perangkaan Malaysia



INTRODUCTION OF PEACE AND PARTNERSHIP FOCUS AREA

Peace and Partnership

Peace and Partnership focus areas are crucial component of sustainable development. SDG 16: Peace, Justice and Strong Institutions focuses on promoting peaceful and inclusive societies; ensuring access to justice; and building effective, accountable, and inclusive institutions. Achieving the SDG requires collaboration and partnerships among governments, businesses, civil society and individuals. SDG 17: Partnerships for the Goals specifically calls for strengthening the means of implementation and revitalising the global partnership for sustainable development. These focus areas cover 48 indicators at the global level and 33 indicators are available at the national level for this year.





16 PEACE, JUSTICE AND STRONG INSTITUTIONS



GOAL 16: PEACE, JUSTICE AND STRONG INSTITUTIONS

Promote peaceful and inclusive societies for sustainable development, provide access to justice for all, and build effective, accountable and inclusive institutions at all levels

Sustainable Development Goal 16 (SDG16) aims to significantly reduce all forms of violence and related death rates worldwide. SDG16 covers 24 indicators at global level and 16 indicators are available at the national level for this year.

Indicator 16.3.2: Unsented detainees as a proportion of overall prison population

Target 16.3 aims to promote the rule of law at the national and international levels and ensure equal access to justice for all .

Data for SDG indicator 16.3.2 refers to unsented detainees as a proportion of overall prison population. The percentage of unsented detainees from the total number of prisoners shows a downward trend for the period of 2020 to 2022. The percentage of unsented detainees decreased from 40.5 per cent in 2020 to 29.5 per cent in 2022 as shown in Chart 16.1.

Chart 16.1: Unsented detainees as a proportion of overall prison population, Malaysia, 2020-2022

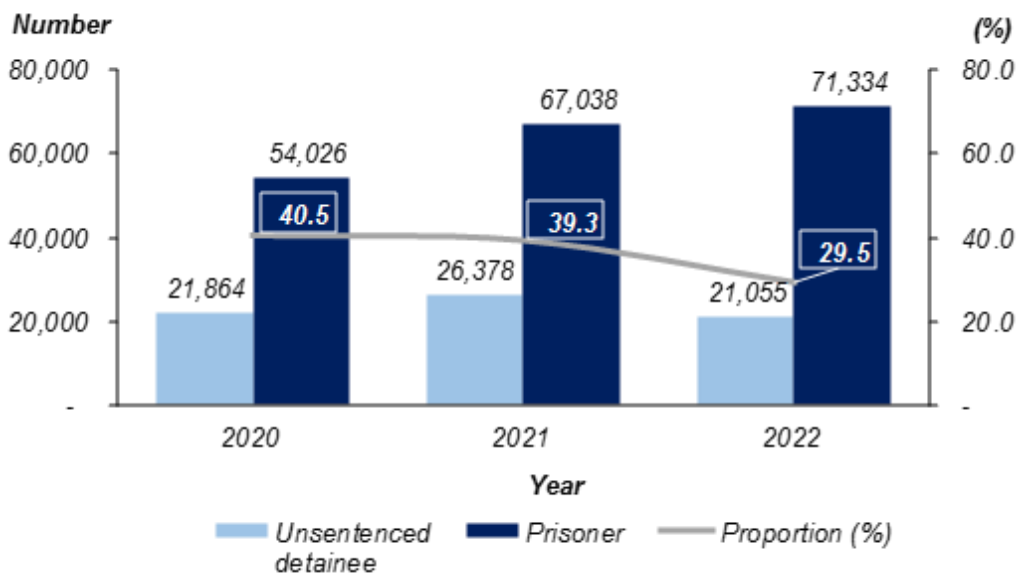

Source: Malaysian Prison Department



16 PEACE, JUSTICE AND STRONG INSTITUTIONS



GOAL 16: PEACE, JUSTICE AND STRONG INSTITUTIONS

Promote peaceful and inclusive societies for sustainable development, provide access to justice for all, and build effective, accountable and inclusive institutions at all levels

Four (4) states showed a higher percentage of unsentenced detainees as compared to national level (29.5%) in 2022 namely Pulau Pinang (63.0%) followed by Selangor (44.2%), Kelantan (34.8%) and Perlis (31.9%).

Chart 16.2: Unsented detainees as a proportion of overall prison

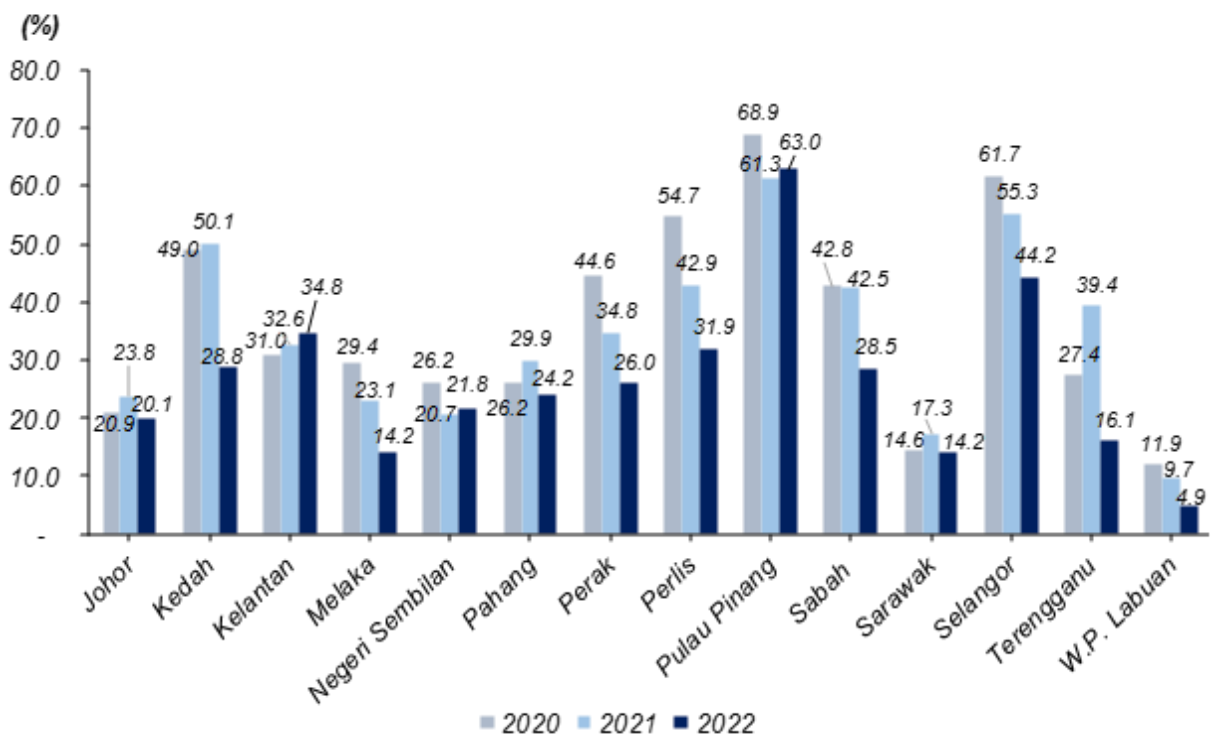

Source: Malaysian Prison Department



17 PARTNERSHIPS FOR THE GOALS



GOAL 17: PARTNERSHIPS FOR THE GOALS

Strengthen the means of implementation and revitalise the Global Partnership for Sustainable Development

Sustainable Development Goal 17 (SDG17) aims to strengthen the means of implementation and revitalise the Global Partnership for Sustainable Development. SDG17 covers 24 indicators at the global level and 17 indicators are available at the national level for this year.

Indicator 17.19.2: Proportion of countries that (a) have conducted at least one population and housing census in the last 10 years; and (b) have achieved 100 per cent birth registration and 80 per cent death registration

Target 17.19 aims to build on existing initiatives to develop measurements of progress on sustainable development that complement gross domestic product, and support statistical capacity-building in developing countries by 2030.

SDG Indicator 17.19.2, tracking birth and death registrations, reflects Malaysia's substantial success in ensuring comprehensive birth registration from 2019 to 2022, achieving a commendable 100 per cent registration rate. This achievement signifies a robust system ensuring that every child born in the country is officially documented, essential for safeguarding their rights and access to crucial services. Malaysia has achieved 97.9 per cent of death registration in the same period as against the target of 80 per cent. This high death registration percentage is a testament to Malaysia's efforts in documenting vital statistics. The near-fulfilment of the death registration goal implies a well-established system for accurately recording deaths, vital for understanding demographic trends and public health planning. Although exceeding the target in birth registration indicates a robust administrative and social system, the close attainment in death registration showcases the ongoing commitment to enhance record-keeping systems, underscoring the nation's dedication to comprehensive civil registration. This achievement is crucial for the nation's efforts in ensuring legal identity, rights protection and efficient public policy planning, while emphasising the need for continued efforts to bridge the remaining registration gaps and maintain the high standard set in birth registration for both birth and death records.

Chart 17.1: Achievement of birth and death registration, Malaysia, 2019-2022

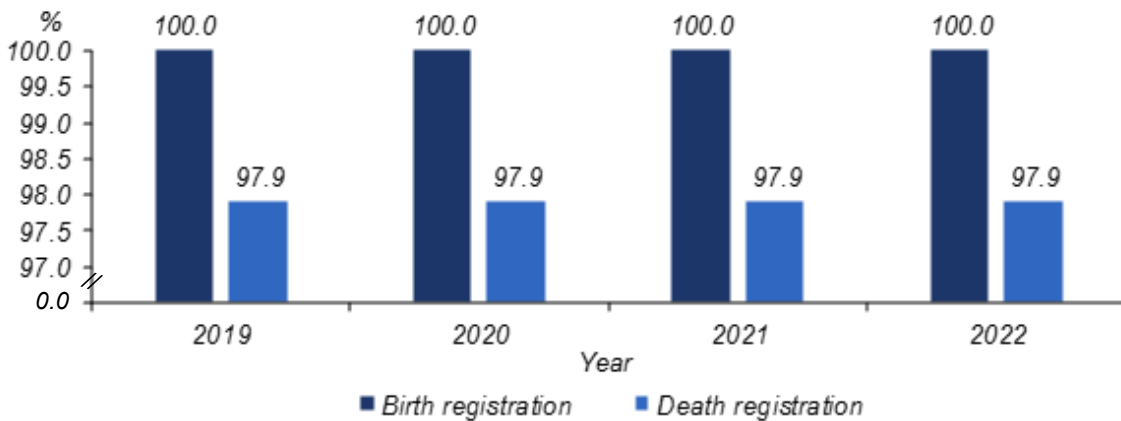

Source: Department of Statistics Malaysia



BAHAGIAN PART



Jadual Indikator SDG Malaysia

*Table of SDG Indicators
Malaysia*

Muka surat ini sengaja dibiarkan kosong
This page is deliberately left blank



Keamanan, Keadilan dan Institusi yang Teguh

Peace, Justice and Strong Institutions

Menggalakkan masyarakat yang aman dan menyeluruh untuk pembangunan mampan, menyediakan akses kepada keadilan untuk semua dan membina institusi yang berkesan, bertanggungjawab dan menyeluruh pada semua peringkat

Promote peaceful and inclusive societies for sustainable development, provide access to justice for all and build effective, accountable and inclusive institutions at all levels

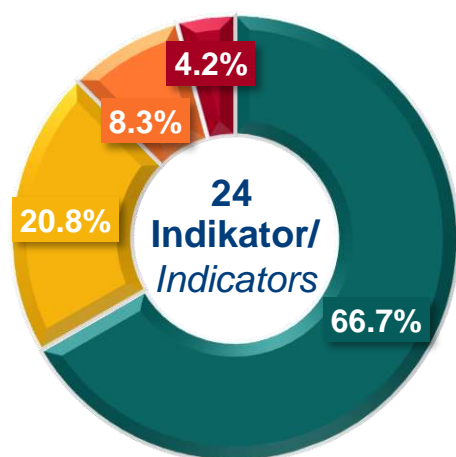

-  **Tersedia**
Available
-  **Sebahagiannya Tersedia, Perlu Dibangunkan**
Partially Available, Need Further Development
-  **Tidak Tersedia**
Not Available
-  **Tidak Relevan**
Not Relevant

Muka surat ini sengaja dibiarkan kosong
This page is deliberately left blank

Indikator 16.1.1 : Bilangan mangsa pembunuhan dengan niat bagi setiap 100,000 penduduk, mengikut jantina dan umur

Indicator 16.1.1 : *Number of victims of intentional homicide per 100,000 population, by sex and age*

Jadual 16.1 : Bilangan kes pembunuhan mengikut negeri, Malaysia, 2020-2022 (Proksi)

Table 16.1 : *Number of homicide cases by state, Malaysia, 2020-2022 (Proxy)*

Negeri State	2020	2021	2022
Malaysia	253	243	240
Johor	36	21	30
Kedah	13	11	15
Kelantan	13	8	6
Melaka	6	4	5
Negeri Sembilan	8	11	9
Pahang	8	11	11
Pulau Pinang	16	13	10
Perak	22	27	27
Perlis	2	2	-
Selangor	69	80	60
Terengganu	3	4	4
Sabah ^a	24	15	24
Sarawak	8	25	22
W.P. Kuala Lumpur ^b	25	11	17

Sumber: Polis Diraja Malaysia
Source: Royal Malaysia Police

Nota/ Notes:

1. ^a Termasuk/ Includes W.P. Labuan

2. ^b Termasuk/ Includes W.P. Putrajaya

3. (-) Tiada kes
No cases



Indikator 16.1.3 : Peratusan penduduk yang mengalami (a) keganasan fizikal, (b) kekerasan psikologi dan (c) keganasan seksual dalam tempoh 12 bulan sebelumnya

Indicator 16.1.3 : Proportion of population subjected to (a) physical violence, (b) psychological violence and (c) sexual violence in the previous 12 months

Jadual 16.2a : Bilangan kes jenayah kekerasan mengikut negeri dan jenis jenayah, Malaysia, 2020-2022 (Proksi)

Table 16.2a : Number of violent crime cases by state and type of crime, Malaysia, 2020-2022 (Proxy)

Negeri State	Tahun Year	Jumlah Total	Bunuh Murder	Mencederakan Injury	Samun berkawan Gang robbery		Samun Robbery	
					Bersenjata api	Tanpa bersenjata api	Bersenjata api	Tanpa bersenjata api
					With firearms	Without firearms	With firearms	Without firearms
Malaysia	2020	11,697	253	4,118	6	2,992	5	4,323
	2021	9,941	243	4,063	4	3,071	2	2,558
	2022	8,636	240	3,807	16	2,432	7	2,134
Johor	2020	1,220	36	447	1	257	-	479
	2021	781	21	365	1	256	-	138
	2022	826	30	333	-	270	-	193
Kedah	2020	555	13	272	-	103	-	167
	2021	586	11	274	1	190	-	110
	2022	734	15	302	-	217	1	199
Kelantan	2020	396	13	211	-	81	-	91
	2021	319	8	201	2	66	-	42
	2022	350	6	215	1	66	-	62
Melaka	2020	313	6	149	-	77	-	81
	2021	270	4	170	-	44	-	52
	2022	205	5	125	1	40	-	34
Negeri Sembilan	2020	450	8	213	-	90	-	139
	2021	380	11	221	-	71	-	77
	2022	315	9	153	-	69	1	83
Pahang	2020	307	8	155	-	58	-	86
	2021	300	11	204	-	40	-	45
	2022	277	11	192	1	41	-	32
Pulau Pinang	2020	754	16	313	2	166	-	257
	2021	843	13	379	-	260	-	191
	2022	823	10	405	2	212	-	194
Perak	2020	715	22	322	1	125	1	244
	2021	651	27	335	-	179	-	110
	2022	670	27	323	1	204	-	115
Perlis	2020	62	2	40	-	9	-	11
	2021	52	2	38	-	7	-	5
	2022	51	-	33	-	5	-	13
Selangor	2020	3,898	69	997	1	1,126	2	1,703
	2021	3,485	80	987	-	1,319	-	1,099
	2022	2,466	60	841	4	824	3	734
Terengganu	2020	214	3	118	-	41	-	52
	2021	156	4	101	-	22	1	28
	2022	157	4	102	1	24	1	25
Sabah ^a	2020	330	24	176	1	76	-	53
	2021	274	15	148	-	50	-	61
	2022	319	24	169	2	53	-	71
Sarawak	2020	623	8	327	-	111	-	177
	2021	469	25	296	-	90	-	58
	2022	469	22	306	1	82	-	58
W.P. Kuala Lumpur ^b	2020	1,860	25	378	-	672	2	783
	2021	1,375	11	344	-	477	1	542
	2022	974	17	308	2	325	1	321

Sumber: Polis Diraja Malaysia
Source: Royal Malaysia Police

Nota/ Notes:

1. ^a Termasuk/ Includes W.P. Labuan

2. ^b Termasuk/ Includes W.P. Putrajaya

3. (-) Tiada/ kosong/ tiada kes

Nil/ blank/ no cases

4. Keganasan fizikal merujuk kepada data proksi bunuh, mencederakan dan samun

Physical violence refer to proxy data murder, injury and robbery



Indikator 16.1.3 : Peratusan penduduk yang mengalami (a) keganasan fizikal, (b) kekerasan psikologi dan (c) keganasan seksual dalam tempoh 12 bulan sebelumnya

Indicator 16.1.3 : Proportion of population subjected to (a) physical violence, (b) psychological violence and (c) sexual violence in the previous 12 months

Jadual 16.2b : Bilangan kes jenayah seksual mengikut negeri dan jenis jenayah, Malaysia, 2020-2022 (Proksi)

Table 16.2b : Number of sexual crime cases by state and type of crime, Malaysia, 2020-2022 (Proxy)

Negeri State	Tahun Year	Jumlah Total	Rogol ^a Rape	Sumbang mahram Incest	Luar tabii Unnatural sex	Cabul kehormatan Molest
Malaysia	2020	2,724	1,378	259	249	838
	2021	2,703	1,360	245	222	876
	2022	2,826	1,491	264	199	872
Johor	2020	275	136	36	22	81
	2021	245	129	19	26	71
	2022	242	128	23	18	73
Kedah	2020	166	113	10	8	35
	2021	193	140	13	6	34
	2022	214	142	17	14	41
Kelantan	2020	140	88	17	9	26
	2021	154	82	26	11	35
	2022	142	87	14	7	34
Melaka	2020	104	51	8	12	33
	2021	77	32	9	3	33
	2022	110	51	9	12	38
Negeri Sembilan	2020	130	62	16	9	43
	2021	107	44	10	7	46
	2022	94	57	9	2	26
Pahang	2020	166	82	16	12	56
	2021	172	89	24	14	45
	2022	173	93	26	16	38
Perak	2020	131	57	20	15	39
	2021	154	71	24	10	49
	2022	170	84	16	6	64
Perlis	2020	34	19	2	3	10
	2021	36	21	7	-	8
	2022	38	28	3	3	4
Pulau Pinang	2020	157	81	8	17	51
	2021	178	85	6	12	75
	2022	234	111	14	17	92
Sabah ^b	2020	200	116	38	9	37
	2021	196	116	27	7	46
	2022	264	151	46	7	60
Sarawak	2020	178	119	24	7	28
	2021	146	111	14	2	19
	2022	167	107	21	2	37
Selangor	2020	663	312	38	87	226
	2021	737	299	45	92	301
	2022	680	325	40	70	245
Terengganu	2020	113	54	18	10	31
	2021	103	55	13	10	25
	2022	110	52	15	15	28
W.P. Kuala Lumpur ^c	2020	267	88	8	29	142
	2021	205	86	8	22	89
	2022	188	75	11	10	92

Sumber: Polis Diraja Malaysia
Source: Royal Malaysia Police

Nota/ Notes:

1. ^a Termasuk rogol berkumpulan
Includes gang rape

2. ^b Termasuk/ Includes W.P. Labuan

3. ^c Termasuk/ Includes W.P. Putrajaya

4. (-) Tiada/ kosong/ tiada kes
Nil/ blank/ no cases

5. Keganasan seksual merujuk kepada data proksi rogol, sumbang mahram, luar tabii dan cabul kehormatan
Sexual violence refer to proxy data rape, incest, unnatural sex and molest

Indikator 16.1.4 : Peratusan penduduk yang rasa selamat berjalan seorang diri di sekitar kawasan tempat tinggal mereka selepas waktu gelap

Indicator 16.1.4 : Proportion of population that feel safe walking alone around the area they live after dark

Jadual 16.3 : Peratusan penduduk yang rasa selamat berjalan seorang diri di sekitar kawasan tempat tinggal mereka, Malaysia, 2021

Table 16.3 : Proportion of population that feel safe walking alone around the area they live, Malaysia, 2021

(%)

	2021
--	------

Malaysia **90.5**

Sumber: Survei Indikator Isi Rumah Nasional, 2021
Jabatan Perangkaan Malaysia
Source: National Household Indicators Survey, 2021
Department of Statistics Malaysia

Indikator 16.2.1 : Peratusan kanak-kanak berumur 1-17 tahun yang mengalami sebarang hukuman fizikal dan/atau penderaan psikologi oleh penjaga pada bulan lepas

Indicator 16.2.1 : Proportion of children aged 1-17 years who experienced any physical punishment and/or psychological aggression by caregivers in the past month

Jadual 16.4a : Peratusan kanak-kanak berumur 1-5 tahun yang mengalami sebarang hukuman fizikal dan/atau penderaan psikologi oleh penjaga pada bulan lepas mengikut jantina, Malaysia, 2016 dan 2022

Table 16.4a : Proportion of children aged 1-5 years who experienced any physical punishment and/or psychological aggression by caregivers in the previous month by sex, Malaysia, 2016 and 2022

(%)

Jantina Sex	2016	2022
Malaysia	70.8	66.6
Lelaki Male	74.1	67.6
Perempuan Female	67.4	65.6

Sumber: Laporan Tinjauan Kebangsaan Kesihatan dan Morbiditi, 2016, 2022
Kementerian Kesihatan Malaysia
Source: National Health and Morbidity Survey Report, 2016, 2022
Ministry of Health Malaysia

Jadual 16.4b : Peratusan kanak-kanak berumur 1-5 tahun yang mengalami sebarang hukuman fizikal dan/atau penderaan psikologi oleh penjaga pada bulan lepas mengikut strata, Malaysia, 2016 dan 2022

Table 16.4b : Proportion of children aged 1-5 years who experienced any physical punishment and/or psychological aggression by caregivers in the previous month by strata, Malaysia, 2016 and 2022

(%)

Strata	2016	2022
Malaysia	70.8	66.6
Bandar Urban	71.8	67.2
Luar Bandar Rural	69.2	65.1

Sumber: Laporan Tinjauan Kebangsaan Kesihatan dan Morbiditi, 2016, 2022
Kementerian Kesihatan Malaysia
Source: National Health and Morbidity Survey Report, 2016, 2022
Ministry of Health Malaysia



Indikator 16.2.2 : Bilangan mangsa pemerdagangan manusia bagi setiap 100,000 penduduk, mengikut jantina, umur dan bentuk eksploitasi

Indicator 16.2.2 : Number of victims of human trafficking per 100,000 population, by sex, age and form of exploitation

Jadual 16.5a : Mangsa pemerdagangan manusia yang dikesan mengikut kumpulan umur dan jantina, Malaysia, 2020-2022

Table 16.5a : Detected victims of human trafficking by age group and sex, Malaysia, 2020-2022

Kumpulan Umur Age group	Jumlah Total			Lelaki Male			Perempuan Female		
	2020 ¹	2021 ¹	2022	2020	2021 ¹	2022	2020 ¹	2021 ¹	2022
Jumlah Total	82	117	75	9	46	31	73	71	44
Bawah 18 tahun Under 18 years old	5	74	11	-	33	1	5	41	10
18 tahun dan lebih 18 years old and over	77	43	64	9	13	30	68	30	34

Sumber: Majlis Anti Pemerdagangan Orang dan Anti Penyeludupan Migran (NSO MAPO)
Kementerian Dalam Negeri, Malaysia

Source: Council for Anti-Trafficking in Persons and Anti-Smuggling of Migrants (NSO MAPO)
Ministry of Home Affairs, Malaysia

Nota/ Notes:

- ¹ Dikemaskini/ Revised
- (-) Tiada/ kosong/ tiada kes
Nil/ blank/ no cases

Jadual 16.5b : Mangsa pemerdagangan manusia untuk buruh paksa, penghambaan dan perhambaan yang dikesan mengikut kumpulan umur dan jantina, Malaysia, 2020-2022

Table 16.5b : Detected victims of human trafficking for forced labour, servitude and slavery by age group and sex, Malaysia, 2020-2022

Kumpulan Umur Age group	Jumlah Total			Lelaki Male			Perempuan Female		
	2020	2021 ¹	2022	2020	2021 ¹	2022	2020	2021 ¹	2022
Jumlah Total	63	110	59	9	46	31	54	64	28
Bawah 18 tahun Under 18 years old	2	74	5	-	33	1	2	41	4
18 tahun dan lebih 18 years old and over	61	36	54	9	13	30	52	23	24

Sumber: Majlis Anti Pemerdagangan Orang dan Anti Penyeludupan Migran (NSO MAPO)
Kementerian Dalam Negeri, Malaysia

Source: Council for Anti-Trafficking in Persons and Anti-Smuggling of Migrants (NSO MAPO)
Ministry of Home Affairs, Malaysia

Nota/ Notes:

- ¹ Dikemaskini/ Revised
- (-) Tiada/ kosong/ tiada kes
Nil/ blank/ no cases

Jadual 16.5c : Mangsa pemerdagangan manusia untuk eksploitasi seksual mengikut kumpulan umur dan jantina, Malaysia, 2020-2022

Table 16.5c : Detected victims of human trafficking for sexual exploitation by age group and sex, Malaysia, 2020-2022

Kumpulan Umur Age group	Jumlah Total			Lelaki Male			Perempuan Female		
	2020	2021 ¹	2022	2020	2021	2022	2020	2021 ¹	2022
Jumlah Total	20	7	16	-	-	-	20	7	16
Bawah 18 tahun Under 18 years old	3	-	7	-	-	-	3	-	7
18 tahun dan lebih 18 years old and over	17	7	9	-	-	-	17	7	9

Sumber: Majlis Anti Pemerdagangan Orang dan Anti Penyeludupan Migran (NSO MAPO)
Kementerian Dalam Negeri, Malaysia

Source: Council for Anti-Trafficking in Persons and Anti-Smuggling of Migrants (NSO MAPO)
Ministry of Home Affairs, Malaysia

Nota/ Notes:

- ¹ Dikemaskini/ Revised
- (-) Tiada/ kosong/ tiada kes
Nil/ blank/ no cases



Indikator 16.3.1 : Peratusan mangsa keganasan dalam tempoh 12 bulan sebelumnya yang melaporkan pemangsaan mereka kepada pihak berkuasa yang kompeten atau mekanisme penyelesaian konflik lain yang diiktiraf secara rasmi

Indicator 16.3.1 : Proportion of victims of violence in the previous 12 months who reported their victimisation to competent authorities or other officially recognised conflict resolution mechanisms

Jadual 16.6a : Bilangan kes jenayah kekerasan mengikut negeri dan jenis jenayah, Malaysia, 2020-2022 (Proksi)

Table 16.6a : Number of violent crime cases by state and type of crime, Malaysia, 2020-2022 (Proxy)

Negeri State	Tahun Year	Jumlah Total	Bunuh Murder	Mencederakan Injury	Samun berkawan Gang robbery		Samun Robbery	
					Bersenjata api	Tanpa bersenjata api	Bersenjata api	Tanpa bersenjata api
					With firearms	Without firearms	With firearms	Without firearms
Malaysia	2020	11,697	253	4,118	6	2,992	5	4,323
	2021	9,941	243	4,063	4	3,071	2	2,558
	2022	8,636	240	3,807	16	2,432	7	2,134
Johor	2020	1,220	36	447	1	257	-	479
	2021	781	21	365	1	256	-	138
	2022	826	30	333	-	270	-	193
Kedah	2020	555	13	272	-	103	-	167
	2021	586	11	274	1	190	-	110
	2022	734	15	302	-	217	1	199
Kelantan	2020	396	13	211	-	81	-	91
	2021	319	8	201	2	66	-	42
	2022	350	6	215	1	66	-	62
Melaka	2020	313	6	149	-	77	-	81
	2021	270	4	170	-	44	-	52
	2022	205	5	125	1	40	-	34
Negeri Sembilan	2020	450	8	213	-	90	-	139
	2021	380	11	221	-	71	-	77
	2022	315	9	153	-	69	1	83
Pahang	2020	307	8	155	-	58	-	86
	2021	300	11	204	-	40	-	45
	2022	277	11	192	1	41	-	32
Pulau Pinang	2020	754	16	313	2	166	-	257
	2021	843	13	379	-	260	-	191
	2022	823	10	405	2	212	-	194
Perak	2020	715	22	322	1	125	1	244
	2021	651	27	335	-	179	-	110
	2022	670	27	323	1	204	-	115
Perlis	2020	62	2	40	-	9	-	11
	2021	52	2	38	-	7	-	5
	2022	51	-	33	-	5	-	13
Selangor	2020	3,898	69	997	1	1,126	2	1,703
	2021	3,485	80	987	-	1,319	-	1,099
	2022	2,466	60	841	4	824	3	734
Terengganu	2020	214	3	118	-	41	-	52
	2021	156	4	101	-	22	1	28
	2022	157	4	102	1	24	1	25
Sabah ^a	2020	330	24	176	1	76	-	53
	2021	274	15	148	-	50	-	61
	2022	319	24	169	2	53	-	71
Sarawak	2020	623	8	327	-	111	-	177
	2021	469	25	296	-	90	-	58
	2022	469	22	306	1	82	-	58
W.P. Kuala Lumpur ^b	2020	1,860	25	378	-	672	2	783
	2021	1,375	11	344	-	477	1	542
	2022	974	17	308	2	325	1	321

Sumber: Polis Diraja Malaysia
Source: Royal Malaysia Police

Nota/ Notes:

- ^a Termasuk/ Includes W.P. Labuan
- ^b Termasuk/ Includes W.P. Putrajaya
- (-) Tiada/ kosong/ tiada kes
Nil/ blank/ no cases



Indikator 16.3.1 : Peratusan mangsa keganasan dalam tempoh 12 bulan sebelumnya yang melaporkan pemangsaan mereka kepada pihak berkuasa yang kompeten atau mekanisme penyelesaian konflik lain yang diiktiraf secara rasmi

Indicator 16.3.1 : Proportion of victims of violence in the previous 12 months who reported their victimisation to competent authorities or other officially recognised conflict resolution mechanisms

Jadual 16.6b : Bilangan kes jenayah seksual mengikut negeri dan jenis jenayah, Malaysia, 2020-2022 (Proksi)

Table 16.6b : Number of sexual crime cases by state and type of crime, Malaysia, 2020-2022 (Proxy)

Negeri State	Tahun Year	Jumlah Total	Rogol ^a Rape	Sumbang mahram Incest	Luar tabii Unnatural sex	Cabul kehormatan Molest	Gangguan seksual Sexual harassment
Malaysia	2020	3,102	1,378	259	249	838	378
	2021	3,209	1,360	245	222	876	506
	2022	3,303	1,491	264	199	872	477
Johor	2020	310	136	36	22	81	35
	2021	280	129	19	26	71	35
	2022	269	128	23	18	73	27
Kedah	2020	184	113	10	8	35	18
	2021	210	140	13	6	34	17
	2022	237	142	17	14	41	23
Kelantan	2020	149	88	17	9	26	9
	2021	175	82	26	11	35	21
	2022	153	87	14	7	34	11
Melaka	2020	120	51	8	12	33	16
	2021	89	32	9	3	33	12
	2022	131	51	9	12	38	21
Negeri Sembilan	2020	153	62	16	9	43	23
	2021	136	44	10	7	46	29
	2022	113	57	9	2	26	19
Pahang	2020	177	82	16	12	56	11
	2021	186	89	24	14	45	14
	2022	188	93	26	16	38	15
Perak	2020	154	57	20	15	39	23
	2021	183	71	24	10	49	29
	2022	206	84	16	6	64	36
Perlis	2020	38	19	2	3	10	4
	2021	36	21	7	-	8	-
	2022	45	28	3	3	4	7
Pulau Pinang	2020	184	81	8	17	51	27
	2021	220	85	6	12	75	42
	2022	264	111	14	17	92	30
Sabah ^a	2020	224	116	38	9	37	24
	2021	227	116	27	7	46	31
	2022	300	151	46	7	60	36
Sarawak	2020	196	119	24	7	28	18
	2021	164	111	14	2	19	18
	2022	183	107	21	2	37	16
Selangor	2020	767	312	38	87	226	104
	2021	904	299	45	92	301	167
	2022	807	325	40	70	245	127
Terengganu	2020	124	54	18	10	31	11
	2021	114	55	13	10	25	11
	2022	124	52	15	15	28	14
W.P. Kuala Lumpur ^b	2020	322	88	8	29	142	55
	2021	285	86	8	22	89	80
	2022	283	75	11	10	92	95

Sumber: Polis Diraja Malaysia
Source: Royal Malaysia Police

Nota/ Notes:

- ^a Termasuk rogol berkumpulan
Includes gang rape
- ^b Termasuk/ Includes W.P. Labuan
- ^c Termasuk/ Includes W.P. Putrajaya
- (-) Tiada/ kosong/ tiada kes
Nil/ blank/ no cases



Indikator 16.3.2 : Orang tahanan yang tidak dijatuhkan hukuman sebagai sebahagian daripada penghuni penjara keseluruhan

Indicator 16.3.2 : *Unsentenced detainees as a proportion of overall prison population*

Jadual 16.7 : Orang tahanan yang tidak dijatuhkan hukuman sebagai sebahagian daripada penghuni penjara keseluruhan mengikut negeri, Malaysia, 2020-2022

Table 16.7 : *Unsentenced detainees as a proportion of overall prison population by state, Malaysia, 2020-2022*

Negeri State	Tahun Year	Tahanan reman Unsentenced detainee	Banduan Prisoner	Peratusan (%) Proportion (%)
Malaysia	2020	21,864	54,026	40.5
	2021	26,378	67,038	39.3
	2022	21,055	71,334	29.5
Johor	2020	1,018	4,876	20.9
	2021	1,830	7,698	23.8
	2022	1,480	7,372	20.1
Kedah	2020	2,201	4,494	49.0
	2021	2,570	5,127	50.1
	2022	1,637	5,682	28.8
Kelantan	2020	1,090	3,514	31.0
	2021	1,678	5,146	32.6
	2022	1,836	5,275	34.8
Melaka	2020	1,130	3,849	29.4
	2021	886	3,828	23.1
	2022	863	6,087	14.2
Negeri Sembilan	2020	434	1,659	26.2
	2021	429	2,068	20.7
	2022	512	2,350	21.8
Pahang	2020	1,315	5,019	26.2
	2021	1,357	4,541	29.9
	2022	1,434	5,933	24.2
Pulau Pinang	2020	2,665	3,867	68.9
	2021	2,637	4,305	61.3
	2022	2,485	3,947	63.0

Sumber: Jabatan Penjara Malaysia
Source: Malaysian Prison Department

Nota/ Note:

Data pada 31 Disember

Data as at 31st December



Indikator 16.3.2 : Orang tahanan yang tidak dijatuhkan hukuman sebagai sebahagian daripada penghuni penjara keseluruhan

Indicator 16.3.2 : Unsentenced detainees as a proportion of overall prison population

Jadual 16.7 : Orang tahanan yang tidak dijatuhkan hukuman sebagai sebahagian daripada penghuni penjara keseluruhan mengikut negeri, Malaysia, 2020-2022 (samb.)

Table 16.7 : Unsentenced detainees as a proportion of overall prison population by state, Malaysia, 2020-2022 (cont'd)

Negeri State	Tahun Year	Tahanan reman Unsentenced detainee	Banduan Prisoner	Peratusan (%) Proportion (%)
Perak	2020	2,277	5,103	44.6
	2021	1,984	5,705	34.8
	2022	1,699	6,536	26.0
Perlis	2020	560	1,023	54.7
	2021	530	1,235	42.9
	2022	483	1,516	31.9
Selangor	2020	5,713	9,264	61.7
	2021	7,876	14,233	55.3
	2022	5,873	13,279	44.2
Terengganu	2020	799	2,921	27.4
	2021	1,448	3,672	39.4
	2022	552	3,423	16.1
Sabah	2020	2,184	5,108	42.8
	2021	2,565	6,030	42.5
	2022	1,656	5,804	28.5
Sarawak	2020	441	3,019	14.6
	2021	555	3,203	17.3
	2022	523	3,679	14.2
W.P. Labuan	2020	37	310	11.9
	2021	24	247	9.7
	2022	22	451	4.9

Sumber: Jabatan Penjara Malaysia
Source: Malaysian Prison Department

Nota/ Note:

Data pada 31 Disember

Data as at 31st December



Indikator 16.4.2 : Peratusan senjata yang disita, dijumpai atau diserahkan yang asal atau konteksnya yang tidak sah telah dikesan atau ditetapkan oleh pihak berkuasa yang kompeten selaras dengan instrumen antarabangsa

Indicator 16.4.2 : Proportion of seized, found or surrendered arms whose illicit origin or context has been traced or established by a competent authority in line with international instruments

Jadual 16.8 : Bilangan rampasan senjata api mengikut jenis dan negeri, Malaysia, 2020-2022 (Proksi)

Table 16.8 : Number of firearm seizures by type and state, Malaysia, 2020-2022 (Proxy)

Negeri State	Tahun Year	Jumlah Total	Semi Auto	Revolver	Rifle	Senapang Patah Shotgun	Bom Tangan Hand Grenade	Senapang Angin Air Gun	Pump Gun	Submachine Gun	Buatan Sendiri Homemade
Malaysia	2020	353	44	10	2	56	7	49	5	-	180
	2021	229	31	7	1	30	-	31	4	-	125
	2022	218	24	16	1	24	2	31	1	-	119
Johor	2020	40	3	2	-	-	3	16	-	-	16
	2021	24	8	2	-	2	-	6	-	-	6
	2022	15	3	1	-	1	-	3	-	-	7
Kedah	2020	21	4	1	-	3	-	2	3	-	8
	2021	16	1	-	-	3	-	2	-	-	10
	2022	7	1	3	-	2	-	1	-	-	-
Kelantan	2020	28	3	3	1	2	-	11	1	-	7
	2021	23	3	3	1	3	-	6	-	-	7
	2022	25	4	4	-	2	-	4	-	-	11
Melaka	2020	6	1	-	-	2	1	1	-	-	1
	2021	9	-	-	-	1	-	-	-	-	8
	2022	12	-	-	-	3	-	1	-	-	8
Negeri Sembilan	2020	14	2	-	-	1	-	-	-	-	11
	2021	11	-	-	-	-	-	-	4	-	7
	2022	5	-	-	-	2	-	-	-	-	3
Pahang	2020	19	1	1	-	3	-	1	-	-	13
	2021	12	-	-	-	6	-	1	-	-	5
	2022	16	1	-	-	1	-	2	-	-	12
Pulau Pinang	2020	7	4	-	-	-	-	-	-	-	3
	2021	6	6	-	-	-	-	-	-	-	-
	2022	4	2	-	-	1	1	-	-	-	-
Perak	2020	21	2	-	-	3	-	5	1	-	10
	2021	14	2	-	-	4	-	-	-	-	8
	2022	11	1	1	-	4	-	1	-	-	4
Perlis	2020	-	-	-	-	-	-	-	-	-	-
	2021	1	-	1	-	-	-	-	-	-	-
	2022	4	1	-	-	-	-	-	-	-	3
Selangor	2020	25	12	2	1	1	3	5	-	-	1
	2021	9	5	-	-	2	-	2	-	-	-
	2022	13	6	4	1	-	-	1	-	-	1
Terengganu	2020	10	-	-	-	-	-	2	-	-	8
	2021	11	-	-	-	2	-	2	-	-	7
	2022	4	-	-	-	-	-	-	-	-	4
Sabah ^a	2020	67	1	1	-	6	-	2	-	-	57
	2021	47	1	-	-	1	-	4	-	-	41
	2022	51	-	1	-	-	-	4	-	-	46
Sarawak	2020	85	2	-	-	34	-	4	-	-	45
	2021	41	1	-	-	6	-	8	-	-	26
	2022	42	-	-	-	8	-	14	-	-	20
W.P. Kuala Lumpur	2020	10	9	-	-	1	-	-	-	-	-
	2021	5	4	1	-	-	-	-	-	-	-
	2022	9	5	2	-	-	1	-	1	-	-

Sumber: Polis Diraja Malaysia
Source: Royal Malaysia Police

Nota/ Notes:

1. ^a Termasuk/ Includes W.P. Labuan

2. ^b Termasuk/ Includes W.P. Putrajaya

3. (-) Tiada/ kosong/ tiada kes

Nil/ blank/ no cases

Indikator 16.5.1 : Peratusan individu yang mempunyai sekurang-kurangnya satu urusan dengan penjawat awam dan membayar rasuah kepada penjawat awam, atau diminta memberi rasuah oleh penjawat awam tersebut, dalam tempoh 12 bulan sebelumnya

Indicator 16.5.1 : Proportion of persons who had at least one contact with a public official and who paid a bribe to a public official, or were asked for a bribe by those public officials during the previous 12 months

Jadual 16.9a : Kertas siasatan mengikut negeri dan jenis kesalahan, Malaysia, 2020-2022 (Proksi)

Table 16.9a : Investigation paper by state and type of offence, Malaysia, 2020-2022 (Proxy)

Lokasi <i>Location</i>	Tahun <i>Year</i>	Jumlah <i>Total</i>	Menerima rasuah <i>Accepting bribery</i>	Memberi rasuah <i>Giving bribery</i>	Tuntutan palsu <i>False claims</i>	Salah guna kedudukan <i>Misuse position</i>	Lain-lain kesalahan <i>Other offences</i>
Malaysia	2020	857	310	107	240	98	102
	2021	828	343	67	192	105	121
	2022	820	293	79	271	95	82
Johor	2020	82	23	25	22	12	-
	2021	61	23	13	14	11	-
	2022	53	11	13	19	10	-
Kedah	2020	45	19	6	16	3	1
	2021	45	26	3	8	8	-
	2022	50	9	5	31	4	1
Kelantan	2020	22	9	5	4	3	1
	2021	19	4	4	8	3	-
	2022	12	6	-	6	-	-
Melaka	2020	18	6	1	7	4	-
	2021	20	13	-	3	2	2
	2022	15	4	4	5	1	1
Negeri Sembilan	2020	16	4	5	5	2	-
	2021	21	12	-	4	3	2
	2022	21	9	1	5	4	2
Pahang	2020	73	48	6	6	6	7
	2021	80	40	2	8	6	24
	2022	80	65	2	6	3	4
Pulau Pinang	2020	42	26	3	8	5	-
	2021	39	19	6	12	2	-
	2022	29	5	1	19	4	-
Perak	2020	58	8	6	34	4	6
	2021	46	22	5	15	3	1
	2022	42	6	16	14	4	2

Sumber: Suruhanjaya Pencegahan Rasuah Malaysia
Source: Malaysian Anti-Corruption Commission

Nota/ Note:

(-) Tiada/ kosong/ tiada kes

Nil/ blank/ no cases



Indikator 16.5.1 : Peratusan individu yang mempunyai sekurang-kurangnya satu urusan dengan penjawat awam dan membayar rasuah kepada penjawat awam, atau diminta memberi rasuah oleh penjawat awam tersebut, dalam tempoh 12 bulan sebelumnya

Indicator 16.5.1 : Proportion of persons who had at least one contact with a public official and who paid a bribe to a public official, or were asked for a bribe by those public officials during the previous 12 months

Jadual 16.9a : Kertas siasatan mengikut negeri dan jenis kesalahan, Malaysia, 2020-2022 (Proksi) (samb.)

Table 16.9a : Investigation paper by state and type of offence, Malaysia, 2020-2022 (Proxy) (cont'd)

Lokasi <i>Location</i>	Tahun <i>Year</i>	Jumlah <i>Total</i>	Menerima rasuah <i>Accepting bribery</i>	Memberi rasuah <i>Giving bribery</i>	Tuntutan palsu <i>False claims</i>	Salah guna kedudukan <i>Misuse position</i>	Lain-lain kesalahan <i>Other offences</i>
Perlis	2020	16	5	1	7	2	1
	2021	20	4	1	6	7	2
	2022	12	1	1	7	3	-
Selangor	2020	64	41	3	13	5	2
	2021	54	26	4	10	13	1
	2022	50	23	2	20	3	2
Terengganu	2020	23	7	2	8	1	5
	2021	15	3	1	4	6	1
	2022	15	5	2	3	5	-
Sabah	2020	76	11	6	46	8	5
	2021	66	22	7	17	7	13
	2022	49	12	4	26	2	5
Sarawak	2020	57	13	25	8	11	-
	2021	63	13	7	25	17	1
	2022	63	30	5	14	12	2
W.P. Kuala Lumpur	2020	42	14	6	18	4	-
	2021	38	11	5	18	4	-
	2022	40	16	8	13	3	-
W.P. Labuan	2020	9	2	-	4	3	-
	2021	9	1	-	8	-	-
	2022	15	7	1	6	1	-
W.P. Putrajaya	2020	25	6	1	14	2	2
	2021	17	7	2	5	1	2
	2022	20	5	6	6	2	1
Ibu Pejabat	2020	189	68	6	20	23	72
	2021	215	97	7	27	12	72
	2022	254	79	8	71	34	62

Sumber: Suruhanjaya Pencegahan Rasuah Malaysia
Source: Malaysian Anti-Corruption Commission

Nota/ Note:

(-) Tiada/ kosong/ tiada kes

Nil/ blank/ no cases

Indikator 16.5.1 : Peratusan individu yang mempunyai sekurang-kurangnya satu urusan dengan penjawat awam dan membayar rasuah kepada penjawat awam, atau diminta memberi rasuah oleh penjawat awam tersebut, dalam tempoh 12 bulan sebelumnya

Indicator 16.5.1 : Proportion of persons who had at least one contact with a public official and who paid a bribe to a public official, or were asked for a bribe by those public officials during the previous 12 months

Jadual 16.9b : Kertas siasatan mengikut jantina, negeri dan jenis kesalahan, Malaysia, 2020-2022 (Proksi)

Table 16.9b : Investigation paper by sex, state and type of offence, Malaysia, 2020-2022 (Proxy)

Lelaki/ Male

Lokasi <i>Location</i>	Tahun <i>Year</i>	Jumlah <i>Total</i>	Menerima rasuah <i>Accepting bribery</i>	Memberi rasuah <i>Giving bribery</i>	Tuntutan palsu <i>False claims</i>	Salah guna kedudukan <i>Misuse position</i>	Lain-lain kesalahan <i>Other offences</i>
Malaysia	2020	735	277	98	183	84	93
	2021	687	305	62	138	77	105
	2022	693	259	73	211	75	75
Johor	2020	73	21	22	20	10	-
	2021	49	20	12	9	8	-
	2022	46	10	11	16	9	-
Kedah	2020	40	17	6	13	3	1
	2021	43	25	3	7	8	-
	2022	43	8	5	28	1	1
Kelantan	2020	21	9	4	4	3	1
	2021	16	4	4	5	3	-
	2022	12	6	-	6	-	-
Melaka	2020	13	3	1	5	4	-
	2021	18	12	-	3	1	2
	2022	14	4	4	4	1	1
Negeri Sembilan	2020	14	4	4	5	1	-
	2021	18	11	-	3	2	2
	2022	18	9	1	4	2	2
Pahang	2020	67	44	5	5	6	7
	2021	67	39	2	2	2	22
	2022	58	45	2	4	3	4
Pulau Pinang	2020	38	26	3	6	3	-
	2021	34	18	5	9	2	-
	2022	23	5	1	14	3	-
Perak	2020	55	8	6	31	4	6
	2021	38	20	4	10	3	1
	2022	35	4	15	10	4	2

Sumber: Suruhanjaya Pencegahan Rasuah Malaysia
Source: Malaysian Anti-Corruption Commission

Nota/ Note:

(-) Tiada/ kosong/ tiada kes

Nil/ blank/ no cases

Indikator 16.5.1 : Peratusan individu yang mempunyai sekurang-kurangnya satu urusan dengan penjawat awam dan membayar rasuah kepada penjawat awam, atau diminta memberi rasuah oleh penjawat awam tersebut, dalam tempoh 12 bulan sebelumnya

Indicator 16.5.1 : Proportion of persons who had at least one contact with a public official and who paid a bribe to a public official, or were asked for a bribe by those public officials during the previous 12 months

Jadual 16.9b : Kertas siasatan mengikut jantina, negeri dan jenis kesalahan, Malaysia, 2020-2022 (Proksi) (samb.)

Table 16.9b : Investigation paper by sex, state and type of offence, Malaysia, 2020-2022 (Proxy) (cont'd)

Lelaki/ Male

Lokasi <i>Location</i>	Tahun <i>Year</i>	Jumlah <i>Total</i>	Menerima rasuah <i>Accepting bribery</i>	Memberi rasuah <i>Giving bribery</i>	Tuntutan palsu <i>False claims</i>	Salah guna kedudukan <i>Misuse position</i>	Lain-lain kesalahan <i>Other offences</i>
Perlis	2020	15	5	1	6	2	1
	2021	15	4	1	3	6	1
	2022	6	1	-	3	2	-
Selangor	2020	55	37	3	9	5	1
	2021	44	21	4	9	9	1
	2022	45	21	2	17	3	2
Terengganu	2020	23	7	2	8	1	5
	2021	12	3	1	2	5	1
	2022	13	5	2	2	4	-
Sabah	2020	53	9	5	29	8	2
	2021	42	12	6	12	5	7
	2022	42	10	3	24	-	5
Sarawak	2020	43	9	24	6	4	-
	2021	39	11	7	13	7	1
	2022	52	26	5	9	10	2
W.P. Kuala Lumpur	2020	33	14	5	10	4	-
	2021	34	9	4	17	4	-
	2022	33	15	7	8	3	-
W.P. Labuan	2020	4	2	-	-	2	-
	2021	4	1	-	3	-	-
	2022	11	7	1	3	-	-
W.P. Putrajaya	2020	18	3	1	10	2	2
	2021	14	6	2	4	-	2
	2022	17	5	6	4	1	1
Ibu Pejabat	2020	170	59	6	16	22	67
	2021	200	89	7	27	12	65
	2022	225	78	8	55	29	55

Sumber: Suruhanjaya Pencegahan Rasuah Malaysia
Source: Malaysian Anti-Corruption Commission

Nota/ Note:

(-) Tiada/ kosong/ tiada kes

Nil/ blank/ no cases



Indikator 16.5.1 : Peratusan individu yang mempunyai sekurang-kurangnya satu urusan dengan penjawat awam dan membayar rasuah kepada penjawat awam, atau diminta memberi rasuah oleh penjawat awam tersebut, dalam tempoh 12 bulan sebelumnya

Indicator 16.5.1 : Proportion of persons who had at least one contact with a public official and who paid a bribe to a public official, or were asked for a bribe by those public officials during the previous 12 months

Jadual 16.9b : Kertas siasatan mengikut jantina, negeri dan jenis kesalahan, Malaysia, 2020-2022 (Proksi) (samb.)

Table 16.9b : Investigation paper by sex, state and type of offence, Malaysia, 2020-2022 (Proxy) (cont'd)

Perempuan/ Female

Lokasi <i>Location</i>	Tahun <i>Year</i>	Jumlah <i>Total</i>	Menerima rasuah <i>Accepting bribery</i>	Memberi rasuah <i>Giving bribery</i>	Tuntutan palsu <i>False claims</i>	Salah guna kedudukan <i>Misuse position</i>	Lain-lain kesalahan <i>Other offences</i>
Malaysia	2020	122	33	9	57	14	9
	2021	141	38	5	54	28	16
	2022	127	34	6	60	20	7
Johor	2020	9	2	3	2	2	-
	2021	12	3	1	5	3	-
	2022	7	1	2	3	1	-
Kedah	2020	5	2	-	3	-	-
	2021	2	1	-	1	-	-
	2022	7	1	-	3	3	-
Kelantan	2020	1	-	1	-	-	-
	2021	3	-	-	3	-	-
	2022	-	-	-	-	-	-
Melaka	2020	5	3	-	2	-	-
	2021	2	1	-	-	1	-
	2022	1	-	-	1	-	-
Negeri Sembilan	2020	2	-	1	-	1	-
	2021	3	1	-	1	1	-
	2022	3	-	-	1	2	-
Pahang	2020	6	4	1	1	-	-
	2021	13	1	-	6	4	2
	2022	22	20	-	2	-	-
Pulau Pinang	2020	4	-	-	2	2	-
	2021	5	1	1	3	-	-
	2022	6	-	-	5	1	-
Perak	2020	3	-	-	3	-	-
	2021	8	2	1	5	-	-
	2022	7	2	1	4	-	-

Sumber: Suruhanjaya Pencegahan Rasuah Malaysia
Source: Malaysian Anti-Corruption Commission

Nota/ Note:

(-) Tiada/ kosong/ tiada kes

Nil/ blank/ no cases



Indikator 16.5.1 : Peratusan individu yang mempunyai sekurang-kurangnya satu urusan dengan penjawat awam dan membayar rasuah kepada penjawat awam, atau diminta memberi rasuah oleh penjawat awam tersebut, dalam tempoh 12 bulan sebelumnya

Indicator 16.5.1 : Proportion of persons who had at least one contact with a public official and who paid a bribe to a public official, or were asked for a bribe by those public officials during the previous 12 months

Jadual 16.9b : Kertas siasatan mengikut jantina, negeri dan jenis kesalahan, Malaysia, 2020-2022 (Proksi) (samb.)

Table 16.9b : Investigation paper by sex, state and type of offence, Malaysia, 2020-2022 (Proxy) (cont'd)

Perempuan/ Female

Lokasi <i>Location</i>	Tahun <i>Year</i>	Jumlah <i>Total</i>	Menerima rasuah <i>Accepting bribery</i>	Memberi rasuah <i>Giving bribery</i>	Tuntutan palsu <i>False claims</i>	Salah guna kedudukan <i>Misuse position</i>	Lain-lain kesalahan <i>Other offences</i>
Perlis	2020	1	-	-	1	-	-
	2021	5	-	-	3	1	1
	2022	6	-	1	4	1	-
Selangor	2020	9	4	-	4	-	1
	2021	10	5	-	1	4	-
	2022	5	2	-	3	-	-
Terengganu	2020	-	-	-	-	-	-
	2021	3	-	-	2	1	-
	2022	2	-	-	1	1	-
Sabah	2020	23	2	1	17	-	3
	2021	24	10	1	5	2	6
	2022	7	2	1	2	2	-
Sarawak	2020	14	4	1	2	7	-
	2021	24	2	-	12	10	-
	2022	11	4	-	5	2	-
W.P. Kuala Lumpur	2020	9	-	1	8	-	-
	2021	4	2	1	1	-	-
	2022	7	1	1	5	-	-
W.P. Labuan	2020	5	-	-	4	1	-
	2021	5	-	-	5	-	-
	2022	4	-	-	3	1	-
W.P. Putrajaya	2020	7	3	-	4	-	-
	2021	3	1	-	1	1	-
	2022	3	-	-	2	1	-
Ibu Pejabat	2020	19	9	-	4	1	5
	2021	15	8	-	-	-	7
	2022	29	1	-	16	5	7

Sumber: Suruhanjaya Pencegahan Rasuah Malaysia
Source: Malaysian Anti-Corruption Commission

Nota/ Note:

(-) Tiada/ kosong/ tiada kes

Nil/ blank/ no cases



Indikator 16.5.1 : Peratusan individu yang mempunyai sekurang-kurangnya satu urusan dengan penjawat awam dan membayar rasuah kepada penjawat awam, atau diminta memberi rasuah oleh penjawat awam tersebut, dalam tempoh 12 bulan sebelumnya

Indicator 16.5.1 : Proportion of persons who had at least one contact with a public official and who paid a bribe to a public official, or were asked for a bribe by those public officials during the previous 12 months

Jadual 16.9c : Statistik tangkapan mengikut negeri dan jenis kesalahan, Malaysia, 2020-2022 (Proksi)

Table 16.9c : Statistics on arrests by state and type of offence, Malaysia, 2020-2022 (Proxy)

Lokasi <i>Location</i>	Tahun <i>Year</i>	Jumlah <i>Total</i>	Menerima rasuah <i>Accepting bribery</i>	Memberi rasuah <i>Giving bribery</i>	Tuntutan palsu <i>False claims</i>	Salah guna kedudukan <i>Misuse position</i>	Lain-lain kesalahan <i>Other offences</i>
Malaysia	2020	998	478	159	241	58	62
	2021	851	419	115	175	89	53
	2022	909	354	92	292	79	92
Johor	2020	44	13	25	3	1	2
	2021	89	31	19	32	4	3
	2022	86	19	17	24	23	3
Kedah	2020	73	38	9	23	2	1
	2021	75	45	8	9	13	-
	2022	70	14	5	47	3	1
Kelantan	2020	35	14	9	8	2	2
	2021	23	13	5	4	1	-
	2022	11	7	-	4	-	-
Melaka	2020	26	13	2	7	4	-
	2021	17	12	-	2	2	1
	2022	21	10	3	7	-	1
Negeri Sembilan	2020	25	2	6	13	3	1
	2021	21	18	-	3	-	-
	2022	34	19	2	10	3	-
Pahang	2020	62	42	8	8	3	1
	2021	36	27	1	3	4	1
	2022	72	49	3	13	5	2
Pulau Pinang	2020	26	19	3	2	2	-
	2021	51	25	6	11	8	1
	2022	28	4	0	20	4	-
Perak	2020	92	15	6	69	2	-
	2021	73	33	12	23	3	2
	2022	60	11	17	28	4	-

Sumber: Suruhanjaya Pencegahan Rasuah Malaysia
Source: Malaysian Anti-Corruption Commission

Nota/ Note:

(-) Tiada/ kosong/ tiada kes

Nil/ blank/ no cases



Indikator 16.5.1 : Peratusan individu yang mempunyai sekurang-kurangnya satu urusan dengan penjawat awam dan membayar rasuah kepada penjawat awam, atau diminta memberi rasuah oleh penjawat awam tersebut, dalam tempoh 12 bulan sebelumnya

Indicator 16.5.1 : Proportion of persons who had at least one contact with a public official and who paid a bribe to a public official, or were asked for a bribe by those public officials during the previous 12 months

Jadual 16.9c : Statistik tangkapan mengikut negeri dan jenis kesalahan, Malaysia, 2020-2022 (Proksi) (samb.)

Table 16.9c : Statistics on arrests by state and type of offence, Malaysia, 2020-2022 (Proxy) (cont'd)

Lokasi <i>Location</i>	Tahun <i>Year</i>	Jumlah <i>Total</i>	Menerima rasuah <i>Accepting bribery</i>	Memberi rasuah <i>Giving bribery</i>	Tuntutan palsu <i>False claims</i>	Salah guna kedudukan <i>Misuse position</i>	Lain-lain kesalahan <i>Other offences</i>
Perlis	2020	14	4	1	7	1	1
	2021	19	7	1	2	8	1
	2022	13	4	1	3	4	1
Selangor	2020	54	41	4	3	6	-
	2021	63	42	7	1	7	6
	2022	72	24	8	35	4	1
Terengganu	2020	55	10	2	39	2	2
	2021	17	5	1	4	5	2
	2022	10	4	1	-	4	1
Sabah	2020	69	18	8	6	5	32
	2021	57	13	9	14	10	11
	2022	109	19	4	13	8	65
Sarawak	2020	68	20	34	2	12	-
	2021	51	10	11	21	8	1
	2022	52	35	7	5	3	2
W.P. Kuala Lumpur	2020	43	17	9	16	1	-
	2021	24	7	13	3	-	1
	2022	30	9	9	10	2	-
W.P. Labuan	2020	4	-	-	3	-	1
	2021	9	1	-	4	1	3
	2022	14	3	1	6	4	-
W.P. Putrajaya	2020	20	11	-	8	1	-
	2021	20	9	2	8	1	-
	2022	16	3	3	8	2	-
Ibu Pejabat	2020	288	201	33	24	11	19
	2021	206	121	20	31	14	20
	2022	211	120	11	59	6	15

Sumber: Suruhanjaya Pencegahan Rasuah Malaysia
Source: Malaysian Anti-Corruption Commission

Nota/ Note:

(-) Tiada/ kosong/ tiada kes

Nil/ blank/ no cases



Indikator 16.5.1 : Peratusan individu yang mempunyai sekurang-kurangnya satu urusan dengan penjawat awam dan membayar rasuah kepada penjawat awam, atau diminta memberi rasuah oleh penjawat awam tersebut, dalam tempoh 12 bulan sebelumnya

Indicator 16.5.1 : Proportion of persons who had at least one contact with a public official and who paid a bribe to a public official, or were asked for a bribe by those public officials during the previous 12 months

Jadual 16.9d : Statistik tangkapan mengikut jantina, negeri dan jenis kesalahan, Malaysia, 2020-2022 (Proksi)

Table 16.9d : Statistics on arrests by sex, state and type of offence, Malaysia, 2020-2022 (Proxy)

Lelaki/ Male

Lokasi <i>Location</i>	Tahun <i>Year</i>	Jumlah <i>Total</i>	Menerima rasuah <i>Accepting bribery</i>	Memberi rasuah <i>Giving bribery</i>	Tuntutan palsu <i>False claims</i>	Salah guna kedudukan <i>Misuse position</i>	Lain-lain kesalahan <i>Other offences</i>
Malaysia	2020	844	436	143	179	48	38
	2021	737	387	106	131	67	46
	2022	735	314	87	222	64	48
Johor	2020	37	11	22	3	1	-
	2021	69	29	17	17	3	3
	2022	74	15	15	19	22	3
Kedah	2020	64	35	9	18	2	-
	2021	69	40	8	8	13	-
	2022	62	14	5	40	2	1
Kelantan	2020	30	13	7	7	2	1
	2021	20	12	5	2	1	-
	2022	11	7	-	4	-	-
Melaka	2020	20	9	2	5	4	-
	2021	16	11	-	2	2	1
	2022	19	10	3	5	-	1
Negeri Sembilan	2020	20	2	5	10	2	1
	2021	18	17	-	1	-	-
	2022	31	18	2	9	2	-
Pahang	2020	60	42	7	7	3	1
	2021	32	27	1	1	2	1
	2022	59	43	3	9	4	-
Pulau Pinang	2020	25	19	3	1	2	-
	2021	48	23	5	11	8	1
	2022	20	4	-	13	3	-
Perak	2020	73	15	5	52	1	-
	2021	64	31	11	17	3	2
	2022	47	9	16	18	4	-

Sumber: Suruhanjaya Pencegahan Rasuah Malaysia
Source: Malaysian Anti-Corruption Commission

Nota/ Note:

(-) Tiada/ kosong/ tiada kes
Nil/ blank/ no cases



Indikator 16.5.1 : Peratusan individu yang mempunyai sekurang-kurangnya satu urusan dengan penjawat awam dan membayar rasuah kepada penjawat awam, atau diminta memberi rasuah oleh penjawat awam tersebut, dalam tempoh 12 bulan sebelumnya

Indicator 16.5.1 : Proportion of persons who had at least one contact with a public official and who paid a bribe to a public official, or were asked for a bribe by those public officials during the previous 12 months

Jadual 16.9d : Statistik tangkapan mengikut jantina, negeri dan jenis kesalahan, Malaysia, 2020-2022 (Proksi) (samb.)

Table 16.9d : Statistics on arrests by sex, state and type of offence, Malaysia, 2020-2022 (Proxy) (cont'd)

Lelaki/ Male

Lokasi <i>Location</i>	Tahun <i>Year</i>	Jumlah <i>Total</i>	Menerima rasuah <i>Accepting bribery</i>	Memberi rasuah <i>Giving bribery</i>	Tuntutan palsu <i>False claims</i>	Salah guna kedudukan <i>Misuse position</i>	Lain-lain kesalahan <i>Other offences</i>
Perlis	2020	11	4	1	4	1	1
	2021	13	7	1	1	4	-
	2022	6	3	1	-	2	-
Selangor	2020	49	38	3	3	5	-
	2021	55	37	7	1	4	6
	2022	58	21	8	25	3	1
Terengganu	2020	45	10	2	30	1	2
	2021	14	5	1	2	4	2
	2022	9	4	1	-	3	1
Sabah	2020	47	16	8	2	4	17
	2021	45	12	7	13	3	10
	2022	71	18	3	13	8	29
Sarawak	2020	57	18	31	1	7	-
	2021	41	10	10	14	6	1
	2022	46	30	7	5	2	2
W.P. Kuala Lumpur	2020	34	16	8	9	1	-
	2021	21	6	11	3	-	1
	2022	25	8	9	6	2	-
W.P. Labuan	2020	-	-	-	-	-	-
	2021	9	1	-	4	1	3
	2022	8	3	1	2	2	-
W.P. Putrajaya	2020	14	8	-	5	1	-
	2021	14	8	2	4	-	-
	2022	13	3	3	6	1	-
Ibu Pejabat	2020	258	180	30	22	11	15
	2021	189	111	20	30	13	15
	2022	176	104	10	48	4	10

Sumber: Suruhanjaya Pencegahan Rasuah Malaysia
Source: Malaysian Anti-Corruption Commission

Nota/ Note:

(-) Tiada/ kosong/ tiada kes

Nil/ blank/ no cases



Indikator 16.5.1 : Peratusan individu yang mempunyai sekurang-kurangnya satu urusan dengan penjawat awam dan membayar rasuah kepada penjawat awam, atau diminta memberi rasuah oleh penjawat awam tersebut, dalam tempoh 12 bulan sebelumnya

Indicator 16.5.1 : Proportion of persons who had at least one contact with a public official and who paid a bribe to a public official, or were asked for a bribe by those public officials during the previous 12 months

Jadual 16.9d : Statistik tangkapan mengikut jantina, negeri dan jenis kesalahan, Malaysia, 2020-2022 (Proksi)

Table 16.9d : Statistics on arrests by sex, state and type of offence, Malaysia, 2020-2022 (Proxy)

Perempuan/ Female

Lokasi <i>Location</i>	Tahun <i>Year</i>	Jumlah <i>Total</i>	Menerima rasuah <i>Accepting bribery</i>	Memberi rasuah <i>Giving bribery</i>	Tuntutan palsu <i>False claims</i>	Salah guna kedudukan <i>Misuse position</i>	Lain-lain kesalahan <i>Other offences</i>
Malaysia	2020	154	42	16	62	10	24
	2021	114	32	9	44	22	7
	2022	174	40	5	70	15	44
Johor	2020	7	2	3	-	-	2
	2021	20	2	2	15	1	-
	2022	12	4	2	5	1	-
Kedah	2020	9	3	-	5	-	1
	2021	6	5	-	1	-	-
	2022	8	-	-	7	1	-
Kelantan	2020	5	1	2	1	-	1
	2021	3	1	-	2	-	-
	2022	-	-	-	-	-	-
Melaka	2020	6	4	-	2	-	-
	2021	1	1	-	-	-	-
	2022	2	-	-	2	-	-
Negeri Sembilan	2020	5	-	1	3	1	-
	2021	3	1	-	2	-	-
	2022	3	1	-	1	1	-
Pahang	2020	2	-	1	1	-	-
	2021	4	-	-	2	2	-
	2022	13	6	-	4	1	2
Pulau Pinang	2020	1	-	-	1	-	-
	2021	3	2	1	-	-	-
	2022	8	-	-	7	1	-
Perak	2020	19	-	1	17	1	-
	2021	9	2	1	6	-	-
	2022	13	2	1	10	-	-

Sumber: Suruhanjaya Pencegahan Rasuah Malaysia
Source: Malaysian Anti-Corruption Commission

Nota/ Note:

(-) Tiada/ kosong/ tiada kes
Nil/ blank/ no cases



Indikator 16.5.1 : Peratusan individu yang mempunyai sekurang-kurangnya satu urusan dengan penjawat awam dan membayar rasuah kepada penjawat awam, atau diminta memberi rasuah oleh penjawat awam tersebut, dalam tempoh 12 bulan sebelumnya

Indicator 16.5.1 : Proportion of persons who had at least one contact with a public official and who paid a bribe to a public official, or were asked for a bribe by those public officials during the previous 12 months

Jadual 16.9d : Statistik tangkapan mengikut jantina, negeri dan jenis kesalahan, Malaysia, 2020-2022 (Proksi) (samb.)

Table 16.9d : Statistics on arrests by sex, state and type of offence, Malaysia, 2020-2022 (Proxy) (cont'd)

Perempuan/ Female

Lokasi <i>Location</i>	Tahun <i>Year</i>	Jumlah <i>Total</i>	Menerima rasuah <i>Accepting bribery</i>	Memberi rasuah <i>Giving bribery</i>	Tuntutan palsu <i>False claims</i>	Salah guna kedudukan <i>Misuse position</i>	Lain-lain kesalahan <i>Other offences</i>
Perlis	2020	3	-	-	3	-	-
	2021	6	-	-	1	4	1
	2022	7	1	-	3	2	1
Selangor	2020	5	3	1	-	1	-
	2021	8	5	-	-	3	-
	2022	14	3	-	10	1	-
Terengganu	2020	10	-	-	9	1	-
	2021	3	-	-	2	1	-
	2022	1	-	-	-	1	-
Sabah	2020	22	2	-	4	1	15
	2021	12	1	2	1	7	1
	2022	38	1	1	-	-	36
Sarawak	2020	11	2	3	1	5	-
	2021	10	-	1	7	2	-
	2022	6	5	-	-	1	-
W.P. Kuala Lumpur	2020	9	1	1	7	-	-
	2021	3	1	2	-	-	-
	2022	5	1	-	4	-	-
W.P. Labuan	2020	4	-	-	3	-	1
	2021	-	-	-	-	-	-
	2022	6	-	-	4	2	-
W.P. Putrajaya	2020	6	3	-	3	-	-
	2021	6	1	-	4	1	-
	2022	3	-	-	2	1	-
Ibu Pejabat	2020	30	21	3	2	-	4
	2021	17	10	-	1	1	5
	2022	35	16	1	11	2	5

Sumber: Suruhanjaya Pencegahan Rasuah Malaysia
Source: Malaysian Anti-Corruption Commission

Nota/ Note:

(-) Tiada/ kosong/ tiada kes

Nil/ blank/ no cases

Indikator 16.6.1 : Perbelanjaan utama kerajaan sebagai sebahagian daripada belanjawan asal yang diluluskan, mengikut sektor (atau mengikut kod bajet atau yang serupa dengannya)

Indicator 16.6.1 : Primary government expenditures as a proportion of original approved budget, by sector (or by budget codes or similar)

Jadual 16.10 : Perbelanjaan Kerajaan Persekutuan sebagai sebahagian daripada belanjawan asal yang diluluskan, Malaysia, 2020-2022

Table 16.10 : Federal Government expenditures as a proportion of original approved budget, Malaysia, 2020-2022

	(RM juta) (RM million)		
	2020	2021	2022
Belanjawan diperuntukkan <i>Budget allocated</i>	297,020	305,540	303,469
Jumlah perbelanjaan <i>Total expenditure</i>	275,960	295,773	364,267
Perbelanjaan mengurus <i>Operating expenditure</i>	224,600	231,516	292,693
Perbelanjaan pembangunan <i>Development expenditure</i>	51,360	64,257	71,574
Sumbangan (%) <i>Share (%)</i>	92.9	96.8	120.0

Sumber: Kementerian Kewangan Malaysia
Source: Ministry of Finance Malaysia

Indikator 16.6.2 : Peratusan penduduk yang berpuas hati dengan pengalaman terakhir mereka berurusan dengan perkhidmatan awam

Indicator 16.6.2 : Proportion of population satisfied with their last experience of public services

Jadual 16.11 : Bilangan aduan terhadap perkhidmatan awam mengikut negeri, Malaysia, 2020-2022 (Proksi)

Table 16.11 : Number of complaints on public services by state, Malaysia, 2020-2022 (Proxy)

Negeri <i>State</i>	2020	2021	2022
Malaysia	3,649	4,074	5,833
Johor	415	597	682
Kedah	100	99	137
Kelantan	102	139	158
Melaka	81	60	258
Negeri Sembilan	172	114	331
Pahang	265	278	467
Pulau Pinang	159	204	341
Perak	515	533	561
Perlis	6	13	15
Selangor	1,371	1,257	1,852
Terengganu	147	173	221
Sabah	203	391	303
Sarawak	113	216	507

Sumber: Biro Pengaduan Awam
Source: Public Complaints Bureau



Indikator 16.7.1 : Peratusan jawatan di institusi kerajaan dan tempatan, termasuk (a) badan perundangan; (b) perkhidmatan awam; dan (c) badan kehakiman, berbanding taburan nasional mengikut jantina, umur, orang kurang upaya dan kumpulan penduduk

Indicator 16.7.1 : Proportions of positions in national and local institutions, including (a) the legislatures; (b) the public service; and (c) the judiciary, compared to national distributions, by sex, age, persons with disabilities and population groups

Jadual 16.12a : Peratusan kerusi yang disandang oleh wanita dalam parlimen negara, Malaysia, 2020-2022

Table 16.12a : Proportion of seats held by women in national parliaments, Malaysia, 2020-2022

Jenis kerusi <i>Type of seat</i>	Tahun <i>Year</i>	Lelaki <i>Male</i>	Perempuan <i>Female</i>
Parlimen Negara <i>National Parliaments</i>			
Dewan Negara <i>Senate</i>	2020	86.2	13.8
	2021	81.8	18.2
	2022	85.2	14.8
Dewan Rakyat <i>House of Representatives</i>	2020	85.6	14.4
	2021	84.2	14.9
	2022	86.5	13.5

Sumber: Parlimen Malaysia
Source: Parliament of Malaysia

Jadual 16.12b : Bilangan dan peratusan penjawat awam dalam perkhidmatan awam mengikut negeri dan jantina, Malaysia, 2020-2022

Table 16.12b : Number and proportion of civil servant in public service by state and sex, Malaysia, 2020-2022

Negeri <i>State</i>	Tahun <i>Year</i>	Jumlah <i>Total</i>		Lelaki <i>Male</i>		Perempuan <i>Female</i>	
		Bilangan <i>Number</i>	Peratus <i>Per cent</i>	Bilangan <i>Number</i>	Peratus <i>Per cent</i>	Bilangan <i>Number</i>	Peratus <i>Per cent</i>
Malaysia	2020	1,257,404	100.0	521,332	41.5	736,072	58.5
	2021	1,266,404	100.0	521,274	41.2	745,130	58.8
	2022	1,274,207	100.0	520,216	40.8	753,991	59.2
Johor	2020	123,536	9.8	49,872	40.4	73,664	59.6
	2021	125,547	9.9	50,051	39.9	75,496	60.1
	2022	125,881	9.9	49,849	39.6	76,032	60.4
Kedah	2020	80,549	6.4	33,073	41.1	47,476	58.9
	2021	80,483	6.4	32,734	40.7	47,749	59.3
	2022	80,979	6.4	32,669	40.3	48,310	59.7
Kelantan	2020	74,656	5.9	32,459	43.5	42,197	56.5
	2021	74,782	5.9	32,205	43.1	42,577	56.9
	2022	75,841	6.0	32,262	42.5	43,579	57.5
Melaka	2020	40,943	3.3	16,624	40.6	24,319	59.4
	2021	41,396	3.3	16,717	40.4	24,679	59.6
	2022	41,606	3.3	16,739	40.2	24,867	59.8
Negeri Sembilan	2020	48,532	3.9	18,328	37.8	30,204	62.2
	2021	49,862	3.9	18,700	37.5	31,162	62.5
	2022	50,404	4.0	18,859	37.4	31,545	62.6
Pahang	2020	73,274	5.8	31,536	43.0	41,738	57.0
	2021	74,837	5.9	32,110	42.9	42,727	57.1
	2022	75,558	5.9	32,154	42.6	43,404	57.4

Sumber: Jabatan Perkhidmatan Awam
Source: Public Service Department

Nota/ Notes:

- Status jawatan termasuk Jawatan Tetap, Jawatan Sementara, Jawatan Khas Untuk Penyandang, Jawatan Simpanan Latihan, Jawatan Kumpulan, Jawatan Tambah Sentara dan Jawatan Jumud
Position status includes Permanent Position, Temporary Position, Special Position For Incumbent, Training Reserve Position, Group Position, Reserve Position and Stagnant Position
- Status jawatan tidak termasuk Sambilan 29000, Khidmat Singkat 29000, Sandaran 29000, Kontrak 29000, Jawatan Berasaskan Caruman dan Kontrak 29000 (PRE2)
Position status excludes Part-Time 29000, Short-Service 29000, Temporary 29000, Contract 29000, Position Based on Contribution and Contract 29000 (PRE-2)
- Data tidak termasuk Badan Kehakiman (Hakim Mahkamah Atasan)
Data exclude the Judiciary (Judges of Superior Court)
- Data tidak termasuk Polis dan Tentera
Data exclude Police and Military



Indikator 16.7.1 : Peratusan jawatan di institusi kerajaan dan tempatan, termasuk (a) badan perundangan; (b) perkhidmatan awam; dan (c) badan kehakiman, berbanding taburan nasional mengikut jantina, umur, orang kurang upaya dan kumpulan penduduk

Indicator 16.7.1 : Proportions of positions in national and local institutions, including (a) the legislatures; (b) the public service; and (c) the judiciary, compared to national distributions, by sex, age, persons with disabilities and population groups

Jadual 16.12b : Bilangan dan peratusan penjawat awam dalam perkhidmatan awam mengikut negeri dan jantina, Malaysia, 2020-2022 (samb.)

Table 16.12b : Number and proportion of civil servant in public service by state and sex, Malaysia, 2020-2022 (cont'd)

Negeri State	Tahun Year	Jumlah Total		Lelaki Male		Perempuan Female	
		Bilangan Number	Peratus Per cent	Bilangan Number	Peratus Per cent	Bilangan Number	Peratus Per cent
Pulau Pinang	2020	60,345	4.8	24,883	41.2	35,462	58.8
	2021	60,614	4.8	24,991	41.2	35,623	58.8
	2022	61,189	4.8	25,117	41.0	36,072	59.0
Perak	2020	100,696	8.0	42,051	41.8	58,645	58.2
	2021	101,968	8.1	42,180	41.4	59,788	58.6
	2022	103,702	8.1	42,793	41.3	60,909	58.7
Perlis	2020	17,807	1.4	8,205	46.1	9,602	53.9
	2021	18,055	1.4	8,277	45.8	9,778	54.2
	2022	18,436	1.4	8,366	45.4	10,070	54.6
Selangor	2020	158,768	12.6	57,751	36.4	101,017	63.6
	2021	165,522	13.1	58,715	35.5	106,807	64.5
	2022	171,879	13.5	60,574	35.2	111,305	64.8
Terengganu	2020	62,508	5.0	26,295	42.1	36,213	57.9
	2021	62,639	4.9	26,063	41.6	36,576	58.4
	2022	63,923	5.0	26,354	41.2	37,569	58.8
Sabah	2020	112,186	8.9	50,313	44.8	61,873	55.2
	2021	112,720	8.9	50,350	44.7	62,370	55.3
	2022	114,888	9.0	50,928	44.3	63,960	55.7
Sarawak	2020	110,169	8.8	49,603	45.0	60,566	55.0
	2021	110,642	8.7	49,620	44.8	61,022	55.2
	2022	112,830	8.9	49,983	44.3	62,847	55.7
W.P. Kuala Lumpur	2020	99,337	7.9	41,437	41.7	57,900	58.3
	2021	99,671	7.9	41,613	41.8	58,058	58.2
	2022	98,287	7.7	40,427	41.1	57,860	58.9
W.P. Labuan	2020	5,388	0.4	2,611	48.5	2,777	51.5
	2021	5,386	0.4	2,619	48.6	2,767	51.4
	2022	5,585	0.4	2,770	49.6	2,815	50.4
W.P. Putrajaya	2020	88,392	7.0	36,197	41.0	52,195	59.0
	2021	82,145	6.5	34,284	41.7	47,861	58.3
	2022	73,196	5.7	30,360	41.5	42,836	58.5
Luar Negara	2020	318	0.0	94	29.6	224	70.4
	2021	135	0.0	45	33.3	90	66.7
	2022	23	0.0	12	52.2	11	47.8

Sumber: Jabatan Perkhidmatan Awam
Source: Public Service Department

Nota/ Notes:

- Status jawatan termasuk Jawatan Tetap, Jawatan Sementara, Jawatan Khas Untuk Penyandang, Jawatan Simpanan Latihan, Jawatan Kumpulan, Jawatan Tambah Sentara dan Jawatan Jumud**
Position status includes Permanent Position, Temporary Position, Special Position For Incumbent, Training Reserve Position, Group Position, Reserve Position and Stagnant Position
- Status jawatan tidak termasuk Sambilan 29000, Khidmat Singkat 29000, Sandaran 29000, Kontrak 29000, Jawatan Berasaskan Caruman dan Kontrak 29000 (PRE2)**
Position status excludes Part-Time 29000, Short-Service 29000, Temporary 29000, Contract 29000, Position Based on Contribution and Contract 29000 (PRE-2)
- Data tidak termasuk Badan Kehakiman (Hakim Mahkamah Atasan)**
Data exclude the Judiciary (Judges of Superior Court)
- Data tidak termasuk Polis dan Tentera**
Data exclude Police and Military
- 0.0 merujuk kepada kurang daripada setengah unit terkecil yang ditunjukkan**
refers to less than half smallest unit shown

Indikator 16.7.1 : Peratusan jawatan di institusi kerajaan dan tempatan, termasuk (a) badan perundangan; (b) perkhidmatan awam; dan (c) badan kehakiman, berbanding taburan nasional mengikut jantina, umur, orang kurang upaya dan kumpulan penduduk

Indicator 16.7.1 : Proportions of positions in national and local institutions, including (a) the legislatures; (b) the public service; and (c) the judiciary, compared to national distributions, by sex, age, persons with disabilities and population groups

Jadual 16.12c : Bilangan dan peratusan penjawat awam yang kurang upaya dalam perkhidmatan awam mengikut negeri dan jantina, Malaysia, 2020-2022

Table 16.12c : Number and proportion of civil servant with disabilities in public service by state and sex, Malaysia, 2020-2022

Negeri State	Tahun Year	Jumlah Total		Lelaki Male		Perempuan Female	
		Bilangan Number	Peratus Per cent	Bilangan Number	Peratus Per cent	Bilangan Number	Peratus Per cent
Malaysia	2020	3,674	0.3	2,189	0.4	1,485	0.2
	2021	3,694	0.3	2,183	0.4	1,511	0.2
	2022	3,724	0.3	2,195	0.4	1,529	0.2
Johor	2020	341	0.3	202	0.4	139	0.2
	2021	351	0.3	210	0.4	141	0.2
	2022	375	0.3	225	0.5	150	0.2
Kedah	2020	267	0.3	165	0.5	102	0.2
	2021	259	0.3	157	0.5	102	0.2
	2022	268	0.3	153	0.5	115	0.2
Kelantan	2020	219	0.3	130	0.4	89	0.2
	2021	217	0.3	129	0.4	88	0.2
	2022	214	0.3	129	0.4	85	0.2
Melaka	2020	158	0.4	101	0.6	57	0.2
	2021	154	0.4	98	0.6	56	0.2
	2022	166	0.4	104	0.6	62	0.2
Negeri Sembilan	2020	139	0.3	89	0.5	50	0.2
	2021	150	0.3	96	0.5	54	0.2
	2022	157	0.3	95	0.5	62	0.2
Pahang	2020	258	0.4	162	0.5	96	0.2
	2021	266	0.4	165	0.5	101	0.2
	2022	281	0.4	172	0.5	109	0.3
Pulau Pinang	2020	200	0.3	119	0.5	81	0.2
	2021	199	0.3	120	0.5	79	0.2
	2022	207	0.3	128	0.5	79	0.2
Perak	2020	304	0.3	177	0.4	127	0.2
	2021	311	0.3	177	0.4	134	0.2
	2022	312	0.3	174	0.4	138	0.2

Sumber: Jabatan Perkhidmatan Awam
Source: Public Service Department

Nota/ Notes:

- Status jawatan termasuk Jawatan Tetap, Jawatan Sementara, Jawatan Khas Untuk Penyandang, Jawatan Simpanan Latihan, Jawatan Kumpulan, Jawatan Tambah Sentara dan Jawatan Jumud**
Position status includes Permanent Position, Temporary Position, Special Position For Incumbent, Training Reserve Position, Group Position, Reserve Position and Stagnant Position
- Status jawatan tidak termasuk Sambilan 29000, Khidmat Singkat 29000, Sandaran 29000, Kontrak 29000, Jawatan Berasaskan Caruman dan Kontrak 29000 (PRE2)**
Position status excludes Part-Time 29000, Short-Service 29000, Temporary 29000, Contract 29000, Position Based on Contribution and Contract 29000 (PRE-2)
- Data tidak termasuk Badan Kehakiman (Hakim Mahkamah Atasan)**
Data exclude the Judiciary (Judges of Superior Court)
- Data tidak termasuk Polis dan Tentera**
Data exclude Police and Military



Indikator 16.7.1 : Peratusan jawatan di institusi kerajaan dan tempatan, termasuk (a) badan perundangan; (b) perkhidmatan awam; dan (c) badan kehakiman, berbanding taburan nasional mengikut jantina, umur, orang kurang upaya dan kumpulan penduduk

Indicator 16.7.1 : Proportions of positions in national and local institutions, including (a) the legislatures; (b) the public service; and (c) the judiciary, compared to national distributions, by sex, age, persons with disabilities and population groups

Jadual 16.12c : Bilangan dan peratusan penjawat awam yang kurang upaya dalam perkhidmatan awam mengikut negeri dan jantina, Malaysia, 2020-2022 (samb.)

Table 16.12c : Number and proportion of civil servant with disabilities in public service by state and sex, Malaysia, 2020-2022 (cont'd)

Negeri State	Tahun Year	Jumlah Total		Lelaki Male		Perempuan Female	
		Bilangan Number	Peratus Per cent	Bilangan Number	Peratus Per cent	Bilangan Number	Peratus Per cent
Perlis	2020	61	0.3	37	0.5	24	0.2
	2021	66	0.4	39	0.5	27	0.3
	2022	55	0.3	29	0.3	26	0.3
Selangor	2020	403	0.3	228	0.4	175	0.2
	2021	415	0.3	229	0.4	186	0.2
	2022	416	0.2	236	0.4	180	0.2
Terengganu	2020	152	0.2	89	0.3	63	0.2
	2021	152	0.2	88	0.3	64	0.2
	2022	154	0.2	89	0.3	65	0.2
Sabah	2020	183	0.2	98	0.2	85	0.1
	2021	181	0.2	94	0.2	87	0.1
	2022	168	0.1	89	0.2	79	0.1
Sarawak	2020	184	0.2	109	0.2	75	0.1
	2021	185	0.2	108	0.2	77	0.1
	2022	184	0.2	110	0.2	74	0.1
W.P. Kuala Lumpur	2020	363	0.4	225	0.5	138	0.2
	2021	369	0.4	236	0.6	133	0.2
	2022	357	0.4	231	0.6	126	0.2
W.P. Labuan	2020	14	0.3	9	0.3	5	0.2
	2021	14	0.3	9	0.3	5	0.2
	2022	14	0.3	9	0.3	5	0.2
W.P. Putrajaya	2020	428	0.5	249	0.7	179	0.3
	2021	405	0.5	228	0.7	177	0.4
	2022	396	0.5	222	0.7	174	0.4

Sumber: Jabatan Perkhidmatan Awam
Source: Public Service Department

Nota/ Notes:

- Status jawatan termasuk Jawatan Tetap, Jawatan Sementara, Jawatan Khas Untuk Penyanggah, Jawatan Simpanan Latihan, Jawatan Kumpulan, Jawatan Tambah Sentara dan Jawatan Jumud**
Position status includes Permanent Position, Temporary Position, Special Position For Incumbent, Training Reserve Position, Group Position, Reserve Position and Stagnant Position
- Status jawatan tidak termasuk Sambilan 29000, Khidmat Singkat 29000, Sandaran 29000, Kontrak 29000, Jawatan Berasaskan Caruman dan Kontrak 29000 (PRE2)**
Position status excludes Part-Time 29000, Short-Service 29000, Temporary 29000, Contract 29000, Position Based on Contribution and Contract 29000 (PRE-2)
- Data tidak termasuk Badan Kehakiman (Hakim Mahkamah Atasan)**
Data exclude the Judiciary (Judges of Superior Court)
- Data tidak termasuk Polis dan Tentera**
Data exclude Police and Military

Indikator 16.7.1 : Peratusan jawatan di institusi kerajaan dan tempatan, termasuk (a) badan perundangan; (b) perkhidmatan awam; dan (c) badan kehakiman, berbanding taburan nasional mengikut jantina, umur, orang kurang upaya dan kumpulan penduduk

Indicator 16.7.1 : Proportions of positions in national and local institutions, including (a) the legislatures; (b) the public service; and (c) the judiciary, compared to national distributions, by sex, age, persons with disabilities and population groups

Jadual 16.12d : Bilangan dan peratusan hakim dalam Mahkamah Tinggi mengikut negeri dan jantina, Malaysia, 2020-

Table 16.12d : Number and proportion of judges in the High Court by state and sex, Malaysia, 2020-2022

Negeri State	Tahun Year	Jumlah Total		Lelaki Male		Perempuan Female	
		Bilangan Number	Peratus Per cent	Bilangan Number	Peratus Per cent	Bilangan Number	Peratus Per cent
Malaysia	2020	58	100.0	40	69.0	18	31.0
	2021	50	100.0	33	66.0	17	34.0
	2022	63	100.0	46	73.0	17	27.0
Johor	2020	3	5.2	1	33.3	2	66.7
	2021	2	4.0	1	50.0	1	50.0
	2022	3	4.8	2	66.7	1	33.3
Kedah	2020	2	3.4	1	50.0	1	50.0
	2021	2	4.0	1	50.0	1	50.0
	2022	2	3.2	1	50.0	1	50.0
Kelantan	2020	1	1.7	1	100.0	-	-
	2021	1	2.0	1	100.0	-	-
	2022	1	1.6	1	100.0	-	-
Melaka	2020	1	1.7	1	100.0	-	-
	2021	1	2.0	1	100.0	-	-
	2022	2	3.2	2	100.0	-	-
Negeri Sembilan	2020	2	3.4	2	100.0	-	-
	2021	3	6.0	2	66.7	1	33.3
	2022	3	4.8	2	66.7	1	33.3
Pahang	2020	2	3.4	2	100.0	-	-
	2021	1	2.0	1	100.0	-	-
	2022	1	1.6	1	100.0	-	-
Pulau Pinang	2020	1	1.7	-	-	1	100.0
	2021	1	2.0	1	100.0	-	-
	2022	3	4.8	3	100.0	-	-
Perak	2020	1	1.7	1	100.0	-	-
	2021	1	2.0	1	100.0	-	-
	2022	1	1.6	1	100.0	-	-

Sumber: Pejabat Ketua Pendaftar Mahkamah Persekutuan Malaysia
Source: Chief Registrar's Office Federal Court of Malaysia

Nota/ Notes:

1. (-) Tiada/ kosong/ tiada kes
Nil/ blank/ no cases

2. Data ini merujuk kepada anggota Badan Kehakiman di Mahkamah Atasan yang merangkumi hakim-hakim Mahkamah Persekutuan, Mahkamah Rayuan dan Mahkamah Tinggi. Hakim Mahkamah Atasan bukanlah anggota perkhidmatan awam. Pegawai Kehakiman yang bertugas sebagai Pendaftar, Timbalan Pendaftar, Penolong Kanan Pendaftar di Mahkamah Persekutuan, Mahkamah Rayuan dan Mahkamah Tinggi serta Hakim Mahkamah Sesyen dan Majisteret merupakan anggota perkhidmatan awam di bawah Perkara 132 Perlembagaan Persekutuan.

Data refer to judiciary members in the Superior Court, encompassing judges from the Federal Court, Court of Appeal, and High Court only. Judges of the Supreme Court do not fall under the purview of the civil service. Judicial Officers serving as Registrars, Deputy Registrars, Senior Assistant Registrars in the Federal Court, Court of Appeal, High Court, as well as Sessions and Magistrate Court Judges, are Judicial Officers fall under the purview of the public service as outlined in Article 132 of the Federal Constitution.



Indikator 16.7.1 : Peratusan jawatan di institusi kerajaan dan tempatan, termasuk (a) badan perundangan; (b) perkhidmatan awam; dan (c) badan kehakiman, berbanding taburan nasional mengikut jantina, umur, orang kurang upaya dan kumpulan penduduk

Indicator 16.7.1 : Proportions of positions in national and local institutions, including (a) the legislatures; (b) the public service; and (c) the judiciary, compared to national distributions, by sex, age, persons with disabilities and population groups

Jadual 16.12d : Bilangan dan peratusan hakim dalam Mahkamah Tinggi mengikut negeri dan jantina, Malaysia, 2020-2022 (samb.)

Table 16.12d : Number and proportion of judges in the High Court by state and sex, Malaysia, 2020-2022 (cont'd)

Negeri State	Tahun Year	Jumlah Total		Lelaki Male		Perempuan Female	
		Bilangan Number	Peratus Per cent	Bilangan Number	Peratus Per cent	Bilangan Number	Peratus Per cent
Perlis	2020	-	-	-	-	-	-
	2021	-	-	-	-	-	-
	2022	-	-	-	-	-	-
Selangor	2020	16	27.6	12	75.0	4	25.0
	2021	12	24.0	8	66.7	4	33.3
	2022	13	20.6	8	61.5	5	38.5
Terengganu	2020	1	1.7	1	100.0	-	-
	2021	1	2.0	1	100.0	-	-
	2022	1	1.6	1	100.0	-	-
Sabah	2020	4	6.9	2	50.0	2	50.0
	2021	4	8.0	2	50.0	2	50.0
	2022	5	7.9	4	80.0	1	20.0
Sarawak	2020	3	5.2	3	100.0	-	-
	2021	3	6.0	3	100.0	-	-
	2022	5	7.9	5	100.0	-	-
W.P. Kuala Lumpur	2020	21	36.2	13	61.9	8	38.1
	2021	18	36.0	10	55.6	8	44.4
	2022	23	36.5	15	65.2	8	34.8
W.P. Labuan	2020	-	-	-	-	-	-
	2021	-	-	-	-	-	-
	2022	-	-	-	-	-	-
W.P. Putrajaya	2020	-	-	-	-	-	-
	2021	-	-	-	-	-	-
	2022	-	-	-	-	-	-

Sumber: Pejabat Ketua Pendaftar Mahkamah Persekutuan Malaysia
Source: Chief Registrar's Office Federal Court of Malaysia

Nota/ Notes:

1. (-) Tiada/ kosong/ tiada kes

Nil/ blank/ no cases

2. Data ini merujuk kepada anggota Badan Kehakiman di Mahkamah Atasan yang merangkumi hakim-hakim Mahkamah Persekutuan, Mahkamah Rayuan dan Mahkamah Tinggi. Hakim Mahkamah Atasan bukanlah anggota perkhidmatan awam.

Pegawai Kehakiman yang bertugas sebagai Pendaftar, Timbalan Pendaftar, Penolong Kanan Pendaftar di Mahkamah Persekutuan, Mahkamah Rayuan dan Mahkamah Tinggi serta Hakim Mahkamah Sesyen dan Majisteret merupakan anggota perkhidmatan awam di bawah Perkara 132 Perlembagaan Persekutuan.

Data refer to judiciary members in the Superior Court, encompassing judges from the Federal Court, Court of Appeal, and High Court only. Judges of the Supreme Court do not fall under the purview of the civil service. Judicial Officers serving as Registrars, Deputy Registrars, Senior Assistant Registrars in the Federal Court, Court of Appeal, High Court, as well as Sessions and Magistrate Court Judges, are Judicial Officers fall under the purview of the public service as outlined in Article 132 of the Federal Constitution.

Indikator 16.7.1 : Peratusan jawatan di institusi kerajaan dan tempatan, termasuk (a) badan perundangan; (b) perkhidmatan awam; dan (c) badan kehakiman, berbanding taburan nasional mengikut jantina, umur, orang kurang upaya dan kumpulan penduduk

Indicator 16.7.1 : Proportions of positions in national and local institutions, including (a) the legislatures; (b) the public service; and (c) the judiciary, compared to national distributions, by sex, age, persons with disabilities and population groups

Jadual 16.12e : Bilangan dan peratusan hakim dalam Mahkamah Persekutuan dan Mahkamah Rayuan mengikut jantina, Malaysia, 2020-2022

Table 16.12e : Number and proportion of judges in the Federal Court and Court of Appeal by sex, Malaysia, 2020-2022

Badan Kehakiman <i>Judiciary</i>	Tahun <i>Year</i>	Jumlah <i>Total</i>		Lelaki <i>Male</i>		Perempuan <i>Female</i>	
		Bilangan <i>Number</i>	Peratus <i>Per cent</i>	Bilangan <i>Number</i>	Peratus <i>Per cent</i>	Bilangan <i>Number</i>	Peratus <i>Per cent</i>
Mahkamah Persekutuan Malaysia <i>Federal Court of Malaysia</i>	2020	14	100.0	6	42.8	8	57.1
	2021	14	100.0	6	42.8	8	57.1
	2022	11	100.0	5	45.5	6	54.5
Mahkamah Rayuan <i>Court of Appeal</i>	2020	26	100.0	18	69.2	8	30.7
	2021	28	100.0	19	67.8	9	32.1
	2022	24	100.0	16	66.6	8	33.3

Sumber: Pejabat Ketua Pendaftar Mahkamah Persekutuan Malaysia

Source: Chief Registrar's Office Federal Court of Malaysia

Nota/ Note:

Data ini merujuk kepada anggota Badan Kehakiman di Mahkamah Atasan yang merangkumi hakim-hakim Mahkamah Persekutuan, Mahkamah Rayuan dan Mahkamah Tinggi. Hakim Mahkamah Atasan bukanlah anggota perkhidmatan awam.

Pegawai Kehakiman yang bertugas sebagai Pendaftar, Timbalan Pendaftar, Penolong Kanan Pendaftar di Mahkamah Persekutuan, Mahkamah Rayuan dan Mahkamah Tinggi serta Hakim Mahkamah Sesyen dan Majisteret merupakan anggota perkhidmatan awam di bawah Perkara 132 Perlembagaan Persekutuan.

Data refer to judiciary members in the Superior Court, encompassing judges from the Federal Court, Court of Appeal, and High Court only. Judges of the Supreme Court do not fall under the purview of the civil service.

Judicial Officers serving as Registrars, Deputy Registrars, Senior Assistant Registrars in the Federal Court, Court of Appeal, High Court, as well as Sessions and Magistrate Court Judges, are Judicial Officers fall under the purview of the public service as outlined in Article 132 of the Federal Constitution.

Indikator 16.7.2 : Peratusan penduduk yang mempercayai bahawa pembuatan keputusan adalah menyeluruh dan responsif, mengikut jantina, umur, ketidakupayaan dan kumpulan penduduk

Indicator 16.7.2 : Proportion of population who believe decision-making is inclusive and responsive, by sex, age, disability and population group

Jadual 16.13 : Peratusan penduduk yang mempercayai bahawa pembuatan keputusan adalah menyeluruh dan responsif, Malaysia, 2021

Table 16.13 : Percentage of population who believe decision-making is inclusive and responsive, Malaysia, 2021

	(%)
Malaysia	64.4

Sumber: Survei Indikator Isi Rumah Nasional, 2021

Jabatan Perangkaan Malaysia

Source: National Household Indicators Survey, 2021

Department of Statistics Malaysia



Indikator 16.8.1 : Peratusan anggota dan hak mengundi negara membangun dalam organisasi antarabangsa
Indicator 16.8.1 : Proportion of members and voting rights of developing countries in international organisations

Jadual 16.14 : Peratusan anggota dan hak mengundi negara membangun dalam organisasi antarabangsa, Malaysia, 2019-2021

Table 16.14 : Proportion of members and voting rights of developing countries in international organisations, Malaysia, 2019-2021

(%)

Organisasi Antarabangsa <i>International Organisations</i>	Tahun <i>Year</i>	Anggota dalam Organisasi Antarabangsa <i>Members In International Organisations</i>	Hak Mengundi dalam Organisasi Antarabangsa <i>Voting Rights In International Organisations</i>
United Nations General Assembly	2019	0.5	0.5
	2020	0.5	0.5
	2021	0.5	0.5
International Monetary Fund	2019	0.5	0.8
	2020	0.5	0.8
	2021	0.5	0.8
International Bank for Reconstruction and Development	2019	0.5	0.4
	2020	0.5	0.4
	2021	0.5	0.4
International Finance Corporation	2019	0.5	0.6
	2020	0.5	0.6
	2021	0.5	0.6
Asian Development Bank	2019	1.5	2.5
	2020	1.5	2.5
	2021	-	-
World Trade Organisation	2019	0.6	0.6
	2020	0.6	0.6
	2021	0.6	0.6

Sumber: Platform Data Indikator SDG Global

Source: Global SDG Indicators Data Platform

(UN DESA-Financing for Sustainable Development Office)

Nota/ Notes:

1. (-) Tiada/ kosong/ tiada kes

Nil/ blank/ no cases

2. Sumber adalah daripada platform data indikator SDG Global berdasarkan data yang disediakan oleh UN DESA-Financing for Sustainable Development Office dan telah disahkan oleh Kementerian Luar Negara, Malaysia

The source is from the Global SDG indicators data platform based on derived data by UN DESA-Financing for Sustainable Development Office and has been confirmed by Ministry of Foreign Affairs, Malaysia

Indikator 16.9.1 : Peratusan kanak-kanak di bawah 5 tahun yang kelahirannya didaftarkan dengan pihak berkuasa awam, mengikut umur

Indicator 16.9.1 : Proportion of children under 5 years of age whose births have been registered with a civil authority, by age

Jadual 16.15a : Peratusan kanak-kanak di bawah 5 tahun yang kelahirannya didaftarkan dengan pihak berkuasa awam mengikut negeri dan jantina, Malaysia, 2020-2022

Table 16.15a : Proportion of children under 5 years of age whose births have been registered with a civil authority by state and sex, Malaysia, 2020-2022

(%)				
Negeri State	Tahun Year	Jumlah Total	Lelaki Male	Perempuan Female
Malaysia	2020	98.7	99.9	97.5
	2021	98.1	99.1	97.0
	2022	97.7	98.6	96.8
Johor	2020	97.2	101.3	93.2
	2021	96.9	100.5	93.3
	2022	98.3	101.3	95.2
Kedah	2020	97.4	96.6	98.3
	2021	97.5	96.7	98.4
	2022	96.8	95.9	97.8
Kelantan	2020	108.4	109.7	107.1
	2021	106.0	107.0	105.0
	2022	103.5	104.2	102.8
Melaka	2020	85.1	85.2	85.1
	2021	88.2	88.3	88.1
	2022	91.9	92.1	91.6
Negeri Sembilan	2020	95.7	100.7	90.8
	2021	101.8	106.4	97.3
	2022	104.4	112.3	97.1
Pahang	2020	98.3	100.1	96.5
	2021	98.7	100.4	97.0
	2022	98.9	100.3	97.5
Pulau Pinang	2020	88.6	87.2	90.1
	2021	88.7	87.3	90.2
	2022	88.4	87.3	89.7
Perak	2020	99.6	100.2	98.9
	2021	99.6	100.1	99.1
	2022	100.2	100.4	100.1

Sumber: i. Jabatan Perangkaan Malaysia
ii. Jabatan Pendaftaran Negara
Source: i. Department of Statistics Malaysia
ii. National Registration Department

Nota/ Note :

Indikator ini telah dijana menggunakan data pentadbiran daripada Jabatan Pendaftaran Negara dan data anggaran penduduk daripada Jabatan Perangkaan Malaysia

This indicator has been generated using administrative data from the National Registration Department and population estimates data from the Department of Statistics Malaysia

Indikator 16.9.1 : Peratusan kanak-kanak di bawah 5 tahun yang kelahirannya didaftarkan dengan pihak berkuasa awam, mengikut umur

Indicator 16.9.1 : Proportion of children under 5 years of age whose births have been registered with a civil authority, by age

Jadual 16.15a : Peratusan kanak-kanak di bawah 5 tahun yang kelahirannya didaftarkan dengan pihak berkuasa awam mengikut negeri dan jantina, Malaysia, 2020-2022 (samb.)

Table 16.15a : Proportion of children under 5 years of age whose births have been registered with a civil authority by state and sex, Malaysia, 2020-2022 (cont'd)

(%)

Negeri State	Tahun Year	Jumlah Total	Lelaki Male	Perempuan Female
Perlis	2020	111.2	112.9	109.4
	2021	109.1	110.7	107.4
	2022	104.2	105.3	103.0
Selangor	2020	93.9	95.0	92.8
	2021	94.0	95.1	93.0
	2022	93.0	93.8	92.3
Terengganu	2020	124.8	127.2	122.3
	2021	120.6	122.1	118.9
	2022	115.1	116.1	114.1
Sabah	2020	92.3	92.1	92.7
	2021	88.2	87.9	88.5
	2022	87.6	87.3	87.8
Sarawak	2020	118.6	119.4	117.7
	2021	113.8	114.3	113.3
	2022	112.1	112.6	111.5
W.P. Kuala Lumpur	2020	98.1	99.8	96.3
	2021	99.4	101.0	97.7
	2022	99.9	101.5	98.3
W.P. Labuan	2020	85.1	81.6	89.3
	2021	83.2	80.7	86.1
	2022	87.3	85.9	88.8
W.P. Putrajaya	2020	94.0	94.3	93.7
	2021	93.2	93.8	92.5
	2022	94.3	95.3	93.2

Sumber: i. Jabatan Perangkaan Malaysia

ii. Jabatan Pendaftaran Negara

Source: i. Department of Statistics Malaysia

ii. National Registration Department

Nota/ Note :

Indikator ini telah dijana menggunakan data pentadbiran daripada Jabatan Pendaftaran Negara dan data anggaran penduduk daripada Jabatan Perangkaan Malaysia

This indicator has been generated using administrative data from the National Registration Department and population estimates data from the Department of Statistics Malaysia

Indikator 16.9.1 : Peratusan kanak-kanak di bawah 5 tahun yang kelahirannya didaftarkan dengan pihak berkuasa awam, mengikut umur

Indicator 16.9.1 : Proportion of children under 5 years of age whose births have been registered with a civil authority, by age

Jadual 16.15b : Peratusan kanak-kanak di bawah 5 tahun yang kelahirannya didaftarkan dengan pihak berkuasa awam mengikut negeri dan umur, Malaysia, 2020-2022

Table 16.15b : Proportion of children under 5 years of age whose births have been registered with a civil authority by state and age, Malaysia, 2020-2022

Negeri State	Tahun Year	1 tahun ke bawah Under 1 years old	Satu tahun One years old	Dua tahun Two years old	Tiga tahun Three years old	Empat tahun Four years old
Malaysia	2020	105.4	100.8	96.4	96.2	95.8
	2021	96.8	101.8	99.2	96.4	96.4
	2022	100.1	93.5	99.7	99.1	96.4
Johor	2020	101.8	103.8	88.5	95.4	98.2
	2021	94.4	104.4	103.2	88.6	95.5
	2022	101.4	96.8	103.7	103.1	88.6
Kedah	2020	102.3	96.8	96.0	95.7	96.8
	2021	99.7	97.3	96.9	96.3	97.6
	2022	98.0	94.5	97.0	96.7	97.9
Kelantan	2020	100.7	100.2	119.1	111.9	111.8
	2021	99.6	101.7	99.5	119.1	111.9
	2022	99.0	100.5	101.0	99.4	119.1
Melaka	2020	98.3	85.9	80.7	81.3	82.1
	2021	99.3	99.3	85.2	80.7	81.2
	2022	99.7	100.5	98.6	85.2	80.6
Negeri Sembilan	2020	143.8	101.5	91.3	88.3	76.8
	2021	100.8	146.1	100.4	91.1	88.1
	2022	98.1	101.9	144.6	100.2	91.1
Pahang	2020	97.8	98.7	98.1	98.8	98.0
	2021	100.1	98.9	98.0	98.0	98.8
	2022	99.6	101.2	98.2	97.9	98.0
Pulau Pinang	2020	101.3	86.6	84.7	84.1	88.8
	2021	98.9	87.7	85.5	86.0	87.4
	2022	97.9	84.9	86.1	86.3	88.8
Perak	2020	108.9	99.9	96.7	97.0	97.2
	2021	99.1	109.5	98.4	96.2	96.4
	2022	98.7	100.3	108.7	98.4	96.2

Sumber: i. Jabatan Perangkaan Malaysia
ii. Jabatan Pendaftaran Negara

Source: i. Department of Statistics Malaysia
ii. National Registration Department

Nota/ Note:

Indikator ini telah dijana menggunakan data pentadbiran daripada Jabatan Pendaftaran Negara dan data anggaran penduduk daripada Jabatan Perangkaan Malaysia

This indicator has been generated using administrative data from the National Registration Department and population estimates data from the Department of Statistics Malaysia

Indikator 16.9.1 : Peratusan kanak-kanak di bawah 5 tahun yang kelahirannya didaftarkan dengan pihak berkuasa awam, mengikut umur

Indicator 16.9.1 : Proportion of children under 5 years of age whose births have been registered with a civil authority, by age

Jadual 16.15b : Peratusan kanak-kanak di bawah 5 tahun yang kelahirannya didaftarkan dengan pihak berkuasa awam mengikut negeri dan umur, Malaysia, 2020-2022 (samb.)

Table 16.15b : Proportion of children under 5 years of age whose births have been registered with a civil authority by state and age, Malaysia, 2020-2022 (cont'd)

Negeri State	Tahun Year	1 tahun ke bawah Under 1 years old	Satu tahun One years old	Dua tahun Two years old	Tiga tahun Three years old	Empat tahun Four years old
Perlis	2020	100.2	100.2	128.4	118.6	112.4
	2021	102.1	100.5	99.2	129.3	119.1
	2022	93.7	103.2	99.5	99.3	129.3
Selangor	2020	103.8	94.5	92.5	90.2	90.5
	2021	98.5	95.1	94.7	91.7	91.2
	2022	97.6	90.3	93.1	93.0	91.9
Terengganu	2020	119.3	138.5	126.8	123.9	117.4
	2021	99.0	121.4	137.7	126.8	124.0
	2022	98.0	100.5	120.5	137.7	126.8
Sabah	2020	104.5	98.8	87.3	88.2	86.8
	2021	86.7	89.3	89.6	89.0	86.1
	2022	109.8	74.9	82.2	91.4	86.4
Sarawak	2020	129.1	125.7	113.2	112.6	114.8
	2021	93.6	130.0	124.0	113.0	112.7
	2022	105.0	94.0	128.0	123.6	112.8
W.P. Kuala Lumpur	2020	89.9	99.3	101.6	100.3	100.2
	2021	96.8	97.0	99.1	102.3	101.6
	2022	97.2	105.3	96.3	99.1	102.7
W.P. Labuan	2020	100.2	94.0	79.8	75.9	81.0
	2021	89.3	94.9	88.1	77.2	71.5
	2022	95.8	89.9	92.2	87.9	74.9
W.P. Putrajaya	2020	102.5	100.4	90.7	90.5	88.8
	2021	97.0	99.9	95.9	87.8	87.9
	2022	91.9	97.8	98.6	96.1	88.0

Sumber: i. Jabatan Perangkaan Malaysia
ii. Jabatan Pendaftaran Negara

Source: i. Department of Statistics Malaysia
ii. National Registration Department

Nota/ Note:

Indikator ini telah dijana menggunakan data pentadbiran daripada Jabatan Pendaftaran Negara dan data anggaran penduduk daripada Jabatan Perangkaan Malaysia

This indicator has been generated using administrative data from the National Registration Department and population estimates data from the Department of Statistics Malaysia

Indikator dengan penjelasan
Indicators with explanation

SASARAN TARGET	INDIKATOR INDICATOR	KETERSEDIAAN AVAILABILITY
<p>16.a Memperkukuh institusi negara yang relevan, termasuk menerusi kerjasama antarabangsa, untuk membina keupayaan pada semua peringkat, khususnya di negara membangun untuk menghalang keganasan serta memerangi keganasan dan jenayah</p> <p><i>Strengthen relevant national institutions, including through international cooperation, for building capacity at all levels, in particular in developing countries, to prevent violence and combat terrorism and crime</i></p>	<p>16.a.1 Kewujudan institusi hak asasi manusia kebangsaan yang bebas selaras dengan Prinsip Paris</p> <p><i>Existence of independent national human rights institutions in compliance with the Paris Principles</i></p>	<p>Malaysia mengambil langkah selanjutnya bagi melindungi hak asasi rakyat dan menyokong serta memperkasakan fungsi dan kuasa SUHAKAM sebagai sebuah Institusi Nasional Hak Asasi Manusia (NHRI) yang mematuhi Prinsip-prinsip Paris</p> <p>Sumber: Suruhanjaya Hak Asasi Manusia Malaysia</p> <p><i>Malaysia undertake further steps to safeguard the basic rights of the people and to both support and strengthen the Commission's functions and powers as a Paris Principles-compliant National Human Rights Institutions (NHRI)</i></p> <p><i>Source: Human Rights Commission of Malaysia</i></p>



Kerjasama demi Matlamat *Partnerships for The Goals*

Memperkukuhkan kaedah pelaksanaan dan menggiatkan semula
Perkongsian Global untuk Pembangunan Mampan
*Strengthen the means of implementation and revitalize the
Global Partnership for Sustainable Development*

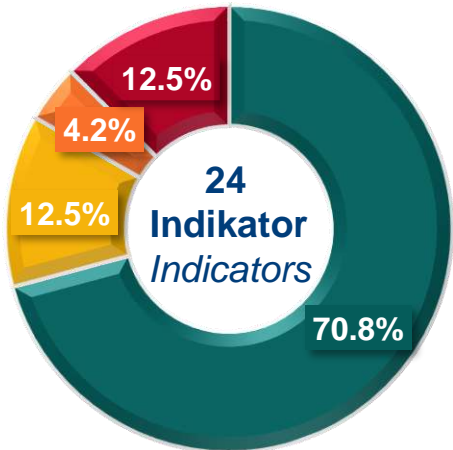

-  **Tersedia**
Available
-  **Sebahagiannya Tersedia, Perlu Dibangunkan**
Partially Available, Need Further Development
-  **Tidak Tersedia**
Not Available
-  **Tidak Relevan**
Not Relevant



Muka surat ini sengaja dibiarkan kosong
This page is deliberately left blank



Indikator 17.1.1 : Jumlah hasil kerajaan sebagai sebahagian daripada KDNK, mengikut sumber

Indicator 17.1.1 : Total government revenue as a proportion of GDP, by source

Jadual 17.1 : Jumlah hasil kerajaan sebagai sebahagian daripada KDNK, Malaysia, 2020-2022

Table 17.1 : Total government revenue as a proportion of GDP, Malaysia, 2020-2022

(RM juta/ million)

	2020	2021	2022
Jumlah hasil^a <i>Total revenue</i>	225,075	233,752	294,357
KDNK (Semasa)^b <i>GDP (Current)</i>	1,418,491 ^r	1,548,898 ^e	1,791,358 ^p
Sumbangan (Hasil / KDNK) (%) <i>Share (Revenue / GDP) (%)</i>	15.9	15.1	16.4

Sumber: i. Kementerian Kewangan Malaysia
ii. Jabatan Perangkaan Malaysia
Source: i. Ministry of Finance Malaysia
ii. Department of Statistics Malaysia

Nota/ Notes:

- ^a **Tinjauan Ekonomi & Fiskal dan Anggaran Hasil Kerajaan Persekutuan 2023 Terkini**
Updates on the Economic & Fiscal Outlook and Federal Government Revenue Estimates 2023
- ^b **Jabatan Perangkaan Malaysia**
Department of Statistics Malaysia
- ^e **Anggaran**
Estimates
- ^p **Permulaan**
Preliminary
- ^r **Dikemaskini**
Revised

Indikator 17.1.2 : Peratusan bajet dalam negara yang dibiayai oleh cukai dalam negara

Indicator 17.1.2 : Proportion of domestic budget funded by domestic taxes

Jadual 17.2 : Hasil cukai dan perbelanjaan Kerajaan Persekutuan, Malaysia, 2020-2022

Table 17.2 : Federal Government tax revenue and expenditure, Malaysia, 2020-2022

	2020 ^r	2021 ^r	2022
Jumlah hasil cukai (RM juta)^a <i>Total tax revenue (RM million)</i>	154,398	173,704	208,765
Jumlah perbelanjaan (RM juta)^b <i>Total expenditure (RM million)</i>	313,979	333,484	395,246
Perbelanjaan mengurus (RM juta)^b <i>Operating expenditure (RM million)</i>	224,600	231,516	292,693
Perbelanjaan pembangunan (RM juta)^b <i>Development expenditure (RM million)</i>	51,360	64,257	71,574
Perbelanjaan kumpulan wang COVID-19 (RM juta) <i>COVID-19 Fund expenditure (RM million)</i>	38,019	37,711	30,979
Sumbangan (Jumlah hasil cukai / Jumlah perbelanjaan) (%) <i>Share (Total tax revenue / Total expenditure) (%)</i>	49.2	52.1	52.8

Sumber: Kementerian Kewangan Malaysia
Source: Ministry of Finance Malaysia

Nota/ Notes:

- ^a **Penyata Kewangan Kerajaan Persekutuan 2022**
Federal Government Financial Statements 2022
- ^b **Tinjauan Ekonomi & Fiskal dan Anggaran Hasil Kerajaan Persekutuan 2023 Terkini**
Updates on the Economic & Fiscal Outlook and Federal Government Revenue Estimates 2023
- ^r **Dikemaskini**
Revised

Indikator 17.3.1 : Sumber kewangan tambahan yang digerakkan bagi negara membangun daripada pelbagai sumber
Indicator 17.3.1 : Additional financial resources mobilized for developing countries from multiple sources

Jadual 17.3 : Peruntukan belanjawan untuk bantuan pembangunan melalui Program Kerjasama Teknikal Malaysia, Malaysia, 2020-2022

Table 17.3 : Budget allocation for development assistance through Malaysian Technical Cooperation Programme, Malaysia, 2020-2022

	2020	2021	RM'000 2022
Peruntukan belanjawan untuk MTCP <i>Budget allocation for MTCP</i>	10,000.0 ^r	4,200.0	6,000.0
Jumlah FDI yang diluluskan (Pembuatan & Perkhidmatan) di bawah MIDA's Purview <i>Total FDI approved (Manufacturing & Services) under MIDA's Purview</i>	58,108,510.3 ^r	200,481,263.6 ^r	135,157,654.8

Sumber: i. *Malaysian Investment Development Authority*
ii. *Kementerian Luar Negeri, Malaysia*
iii. *Kementerian Ekonomi*
Source: i. *Malaysian Investment Development Authority*
ii. *Ministry of Foreign Affairs, Malaysia*
iii. *Ministry of Economy*

Nota/ Notes:

1. **Belanjawan untuk tahun 2020 telah diluluskan oleh MTCP tetapi program ini dibatalkan kerana COVID-19**

The budget for 2020 was approved by MTCP but the programme was cancelled due to COVID-19

2. **Data bagi tahun 2018-2020 dijana daripada Sistem Pemantauan Projek (SPP II); dan**

Data for the year 2018-2020 is generated from the Project Monitoring System (SPP II); and

3. **Data bagi tahun 2021 merupakan jumlah peruntukan selepas sekatan dibuat**

The data for the year 2021 is the total allocation after restrictions are made

4. ^r **Dikemaskini**

Revised

Indikator 17.6.1 : Langganan jalur lebar Internet tetap bagi setiap 100 penduduk, mengikut kelajuan

Indicator 17.6.1 : Fixed Internet broadband subscriptions per 100 inhabitants, by speed

Jadual 17.4a : Kadar penembusan jalur lebar tetap bagi setiap 100 penduduk mengikut negeri dan kelajuan, Malaysia, 2020-2022

Table 17.4a : Fixed-broadband penetration rate per 100 inhabitants by state and speed, Malaysia, 2020-2022

Negeri State	256 kbit/s ≤ 2 Mbit/s			2 Mbit/s ≤ 10 Mbit/s			≥ 10 Mbit/s		
	2020	2021	2022	2020	2021	2022	2020	2021	2022
Malaysia	0.3	0.1	0.1	1.4	0.2	0.1	8.7	11.1	12.6
Johor	0.3	0.2	0.1	2.4	0.4	0.1	7.5	10.6	12.5
Kedah	0.2	0.1	0.0	1.3	0.2	0.1	4.8	6.9	8.3
Kelantan	0.2	0.1	0.0	0.8	0.1	0.0	2.2	3.4	4.4
Melaka	0.5	0.2	0.1	2.6	0.5	0.2	7.1	11.1	13.4
Negeri Sembilan	0.4	0.2	0.1	2.5	0.5	0.2	6.9	10.3	12.4
Pahang	0.3	0.2	0.1	1.8	0.3	0.1	3.5	5.7	7.0
Pulau Pinang	0.4	0.2	0.1	2.6	0.4	0.2	11.2	15.6	17.7
Perak	0.4	0.2	0.1	2.7	0.5	0.1	5.7	9.3	11.2
Perlis	0.3	0.1	0.0	1.3	0.2	0.1	3.9	6.0	7.6
Selangor	0.2	0.1	0.1	0.7	0.1	0.1	15.7	17.7	19.5
Terengganu	0.3	0.1	0.1	1.5	0.3	0.1	3.9	6.0	7.4
Sabah	0.2	0.1	0.1	0.6	0.1	0.1	3.3	4.5	5.4
Sarawak	0.3	0.1	0.1	0.8	0.1	0.1	6.6	8.5	9.7
W.P. Kuala Lumpur	0.1	0.1	0.1	0.2	0.1	0.1	18.8	21.2	22.4
W.P. Labuan	0.4	0.3	0.2	2.3	0.4	0.2	7.0	9.3	11.0
W.P. Putrajaya	0.1	0.2	0.2	0.1	0.1	0.0	18.3	18.6	18.9

Sumber: Suruhanjaya Komunikasi dan Multimedia Malaysia
Source: *Malaysian Communications and Multimedia Commission*

Nota/ Note:

0.0 merujuk kepada kurang daripada setengah unit terkecil yang ditunjukkan
refers to less than half smallest unit shown



Indikator 17.6.1 : Langganan jalur lebar Internet tetap bagi setiap 100 penduduk, mengikut kelajuan

Indicator 17.6.1 : Fixed Internet broadband subscriptions per 100 inhabitants, by speed

Jadual 17.4b : Kadar penembusan jalur lebar tetap bagi setiap 100 premis mengikut negeri, Malaysia, 2020-2022 (Proksi)

Table 17.4b : Fixed-broadband penetration rate per 100 premises by state, Malaysia, 2020-2022 (Proxy)

Negeri State	2020	2021	2022
Malaysia	37.2	40.8	47.6
Johor	37.2	35.9	42.0
Kedah	23.3	27.9	33.4
Kelantan	13.8	16.9	23.6
Melaka	37.6	40.1	46.0
Negeri Sembilan	37.1	38.6	42.0
Pahang	22.5	25.1	29.9
Pulau Pinang	45.1	49.5	56.7
Perak	31.1	34.7	39.0
Perlis	23.5	26.3	30.0
Selangor	53.8	53.0	61.2
Terengganu	21.9	26.9	34.2
Sabah	17.4	20.7	28.8
Sarawak	24.7	29.5	38.0
W.P. Kuala Lumpur	63.3	60.4	60.4
W.P. Labuan	33.0	35.9	39.2
W.P. Putrajaya	47.0	51.8	45.6

Sumber: Suruhanjaya Komunikasi dan Multimedia Malaysia
Source: Malaysian Communications and Multimedia Commission

Nota/ Note:

Kadar penembusan jalur lebar tetap bagi setiap 100 premis mengambil kira langganan jalur lebar tetap dengan kelajuan 1Mbit/s dan ke atas

Fixed-broadband penetration rate per 100 premises includes fixed-broadband subscriptions with speed 1Mbit/s and above



Indikator 17.8.1 : Peratusan individu yang menggunakan Internet

Indicator 17.8.1 : Proportion of individuals using the Internet

Jadual 17.5 : Peratusan individu yang menggunakan Internet mengikut negeri dan strata, Malaysia, 2020-2022

Table 17.5 : Proportion of individuals using the Internet by state and strata, Malaysia, 2020-2022

(%)

Negeri State	Tahun Year	Jumlah Total	Bandar Urban	Luar Bandar Rural
Malaysia	2020	89.6	92.4	79.4
	2021	96.8	97.7	93.5
	2022	97.4	98.3	94.5
Johor	2020	93.9	95.3	89.2
	2021	98.1	98.6	96.4
	2022	98.3	99.0	96.3
Kedah	2020	82.9	84.8	77.8
	2021	95.5	96.6	92.4
	2022	96.5	97.5	94.8
Kelantan	2020	81.6	85.3	77.2
	2021	95.9	96.9	94.7
	2022	96.3	97.5	95.3
Melaka	2020	92.2	92.3	90.8
	2021	96.4	96.5	95.6
	2022	97.7	97.8	97.3
Negeri Sembilan	2020	88.9	92.7	77.4
	2021	95.5	97.1	90.8
	2022	98.0	99.2	95.3
Pahang	2020	88.8	93.3	81.6
	2021	94.9	96.8	92.2
	2022	96.5	97.5	95.3
Pulau Pinang	2020	90.2	90.2	88.2
	2021	97.8	97.9	95.6
	2022	98.7	98.9	96.6
Perak	2020	87.5	88.6	82.9
	2021	95.7	95.9	94.6
	2022	96.1	96.4	95.3

Sumber: Survei Penggunaan dan Capaian ICT oleh Individu dan Isi Rumah, Jabatan Perangkaan Malaysia
Source: ICT Use and Access by Individuals and Households Survey, Department of Statistics Malaysia

Indikator 17.8.1 : Peratusan individu yang menggunakan Internet

Indicator 17.8.1 : Proportion of individuals using the Internet

Jadual 17.5 : Peratusan individu yang menggunakan Internet mengikut negeri dan strata, Malaysia, 2020-2022 (samb.)

Table 17.5 : Proportion of individuals using the Internet by state and strata, Malaysia, 2020-2022 (cont'd)

(%)

Negeri State	Tahun Year	Jumlah Total	Bandar Urban	Luar Bandar Rural
Perlis	2020	90.2	93.9	82.3
	2021	95.0	95.4	94.1
	2022	95.5	96.2	94.7
Selangor	2020	96.1	96.8	85.8
	2021	98.0	98.1	96.1
	2022	98.5	98.5	96.7
Terengganu	2020	84.2	85.8	80.5
	2021	95.5	96.0	94.4
	2022	97.0	97.2	96.7
Sabah	2020	85.8	88.6	80.7
	2021	97.3	98.0	96.2
	2022	96.8	98.0	95.4
Sarawak	2020	81.3	91.0	65.8
	2021	93.6	98.0	86.7
	2022	93.9	98.4	87.7
W.P. Kuala Lumpur	2020	97.3	97.3	n.a.
	2021	99.6	99.6	n.a.
	2022	99.8	99.8	n.a.
W.P. Labuan	2020	95.9	98.3	84.2
	2021	99.8	99.8	99.5
	2022	96.6	98.2	85.7
W.P. Putrajaya	2020	99.7	99.7	n.a.
	2021	99.8	99.8	n.a.
	2022	99.9	99.9	n.a.

Sumber: Survei Penggunaan dan Capaian ICT oleh Individu dan Isi Rumah, Jabatan Perangkaan Malaysia
Source: ICT Use and Access by Individuals and Households Survey, Department of Statistics Malaysia

Nota/ Note:

n.a. tidak berkenaan
not applicable



Indikator 17.9.1 : Nilai dolar bagi bantuan kewangan dan teknikal (termasuk melalui kerjasama Utara-Selatan, Selatan-Selatan dan tiga penjur) yang diberikan kepada negara membangun

Indicator 17.9.1 : Dollar value of financial and technical assistance (including through North-South, South-South and triangular cooperation) committed to developing countries

Jadual 17.6 : Nilai bantuan kewangan dan teknikal yang diberikan kepada negara membangun, Malaysia, 2020-2022 (Proksi)

Table 17.6 : Value of financial and technical assistance committed to developing countries, Malaysia, 2020-2022 (Proxy)

(RM '000)

	2020	2021	2022
Malaysia	778.1	2,594.5	5,600.0

Sumber: Kementerian Ekonomi

Source: Ministry of Economy

Nota/ Note:

Sokongan berterusan dalam pengembangan keupayaan melalui Utara-Selatan, Selatan-Selatan dan kerjasama segitiga dilancarkan melalui Program Kerjasama Teknikal Malaysia (MTCP). Sejak dimulakan pada tahun 1980, sejumlah 36,000 peserta dari 144 negara telah mendapat manfaat daripada program ini. Malaysia juga bekerjasama dengan pelbagai agensi kerjasama dan pembangunan antarabangsa di bawah platform MTCP.

Continued support in capacity-building through North-South, South-South and triangular cooperation are instituted through Malaysia Technical Cooperation Programme (MTCP). Since its inception in 1980, total of 36,000 participants from 144 countries have benefited from this programme. Malaysia also collaborates with various international cooperation and development agency under the MTCP platform.

Indikator 17.10.1 : Purata tarif berpemberat seluruh dunia

Indicator 17.10.1 : Worldwide weighted tariff-average

Table 17.7 : Purata tarif berpemberat seluruh dunia, Malaysia, 2020-2022

Table 17.7 : Worldwide weighted tariff-average, Malaysia, 2020-2022

(%)

	2020	2021	2022
Malaysia	3.5	n.a	3.5

Sumber: Pertubuhan Perdagangan Dunia

Source: World Trade Organisation

Nota/ Notes:

1. n.a. tidak berkenaan
not applicable

2. Data adalah dari Sistem Analisis Tarif Online (TAO), Pertubuhan Perdagangan Dunia (WTO)
Data is from Tariff Analysis Online System (TAO), World Trade Organisation (WTO)

Indikator 17.11.1 : Sumbangan eksport global negara membangun dan negara kurang membangun

Indicator 17.11.1 : Developing countries' and least developed countries' share of global exports

Jadual 17.8 : Sumbangan eksport global, Malaysia, 2020-2022

Table 17.8 : Share of global exports, Malaysia, 2020-2022

(%)

	2020	2021	2022
Malaysia	1.3	1.3	1.4

Sumber: Pertubuhan Perdagangan Dunia

Source: World Trade Organisation



Indikator 17.12.1 : Purata tarif berpemberat yang dihadapi oleh negara-negara membangun, negara-negara paling tidak maju dan pulau-pulau kecil yang membangun

Indicator 17.12.1 : *Weighted average tariffs faced by developing countries, least developed countries and small island developing States*

Jadual 17.9 : Purata tarif yang dihadapi oleh negara membangun, Malaysia, 2020-2022

Table 17.9 : *Average tariffs faced by developing countries, Malaysia, 2020-2022*

	2020	2021	2022
Malaysia	21.0	20.9	21.2

Sumber: Pertubuhan Perdagangan Dunia

Source: World Trade Organisation

Indikator 17.17.1 : Jumlah dalam dolar Amerika Syarikat yang dibuat bagi perkongsian awam-swasta untuk infrastruktur

Indicator 17.17.1 : *Amount in United States dollars committed to public-private partnerships for infrastructure*

Jadual 17.10 : Jumlah dalam dolar Amerika Syarikat yang dibuat bagi perkongsian awam-swasta untuk infrastruktur, Malaysia, 2020-2022

Table 17.10 : *Amount in United States dollars committed to public-private partnerships for infrastructure, Malaysia, 2020-2022*

		2020	2021	2022
Malaysia	RM Billion	3.97	10.88	8.04
	<i>RM Billion</i>			
	USD Billion	0.86	2.34	1.73
	<i>USD Billion</i>			

Sumber: Unit Kerjasama Awam Swasta,
Jabatan Perdana Menteri

*Source: Public Private Partnership Unit,
Prime Minister's Department*



Indikator 17.18.1 : Kapasiti indikator statistik untuk pemantauan Matlamat Pembangunan Mampan

Indicator 17.18.1 : Statistical capacity indicator for Sustainable Development Goal monitoring

Jadual 17.11 : Peratusan indikator pembangunan mampan yang relevan yang dihasilkan di peringkat nasional, sesuai dengan Prinsip Asas Statistik Rasmi, Malaysia, 2020-2022

Table 17.11 : Percentage of relevant sustainable development indicators produced at the national level, in accordance with the Fundamental Principles of Official Statistics, Malaysia, 2020-2022

Tahun Year	Jumlah indikator yang relevan Total indicator relevant	Indikator dihasilkan Indicator produced	Sumbangan (%) Share (%)
2020	234 ^a	146	62.4
2021	233 ^b	175	75.1
2022	242 ^c	195	80.6

Sumber: Jabatan Perangkaan Malaysia
Source: Department of Statistics Malaysia

Nota/ Notes:

1. ^a Semua indikator SDG (247 indikator berdasarkan sesi ke-52 UNSC) kecuali 13 indikator yang tidak relevan berdasarkan penilaian terkini

All SDG indicators (247 indicators based on 52nd Session UNSC) except 13 not relevant indicators based on latest assessment

2. ^b Semua indikator SDG (248 indikator berdasarkan sesi ke-53 UNSC) kecuali 15 indikator yang tidak relevan berdasarkan penilaian terkini

All SDG indicators (248 indicators based on 53rd Session UNSC) except 15 not relevant indicators based on latest assessment

3. ^c Semua indikator SDG (248 indikator berdasarkan sesi ke-53 UNSC) kecuali 6 indikator yang tidak relevan berdasarkan penilaian terkini

All SDG indicators (248 indicators based on 53rd Session UNSC) except 6 not relevant indicators based on latest assessment

Indikator 17.19.2 : Peratusan negara yang (a) telah menjalankan sekurang-kurangnya satu banci penduduk dan perumahan dalam 10 tahun terakhir; dan (b) telah mencapai 100 peratus pendaftaran kelahiran dan 80 peratus pendaftaran kematian

Indicator 17.19.2 : Proportion of countries that (a) have conducted at least one population and housing census in the last 10 years; and (b) have achieved 100 per cent birth registration and 80 per cent death registration

Jadual 17.12 : Pencapaian pendaftaran kelahiran dan kematian, Malaysia, 2020-2022

Table 17.12 : Achievement of birth and death registration, Malaysia, 2020-2022

(%)

	2020	2021	2022
Mencapai 100 peratus pendaftaran kelahiran <i>Achieved 100 per cent birth registration</i>	100.0	100.0	100.0
Mencapai 80 peratus pendaftaran kematian <i>Achieved 80 per cent death registration</i>	97.9	97.9	97.9

Sumber: Jabatan Perangkaan Malaysia
Source: Department of Statistics Malaysia

Indikator dengan penjelasan
Indicators with explanation

SASARAN TARGET	INDIKATOR INDICATOR	KETERSEDIAAN AVAILABILITY
<p>17.14 Meningkatkan kekoherenan dasar untuk pembangunan mampan</p> <p><i>Enhance policy coherence for sustainable development</i></p>	<p>17.14.1 Bilangan negara dengan mekanisme sedia ada untuk meningkatkan kekoherenan dasar pembangunan mampan</p> <p><i>Number of countries with mechanisms in place to enhance policy coherence of sustainable development</i></p>	<p>Malaysia mempunyai mekanisme untuk meningkatkan koordinasi pembangunan yang mampan</p> <p>Sumber: Kementerian Ekonomi</p> <p><i>Malaysia has mechanisms in place to enhance policy coherence of sustainable development</i></p> <p><i>Source:</i> <i>Ministry of Economy</i></p>
<p>17.15 Menghormati ruang dasar dan kepimpinan setiap negara untuk mewujudkan dan melaksanakan dasar bagi pembasmian kemiskinan dan pembangunan mampan</p> <p><i>Respect each country's policy space and leadership to establish and implement policies for poverty eradication and sustainable development</i></p>	<p>17.15.1 Tahap penggunaan rangka kerja keputusan dan alat perancangan milik negara oleh penyedia kerjasama pembangunan</p> <p><i>Extent of use of country-owned results frameworks and planning tools by providers of development cooperation</i></p>	<p>Malaysia mempunyai dasar dan strategi tersendiri untuk program pembangunan mampan dan membasmi kemiskinan dalam Rancangan Malaysia Kedua Belas (RMKe-12)</p> <p>Sumber: Kementerian Ekonomi</p> <p><i>Malaysia has its own policies and strategies for sustainable development and eradicating poverty programme in Twelfth Malaysia Plan (12MP)</i></p> <p><i>Source:</i> <i>Ministry of Economy</i></p>
<p>17.16 Meningkatkan Perkongsian Global untuk Pembangunan Mampan yang dilengkapi oleh perkongsian pelbagai pihak berkepentingan yang menggerakkan dan berkongsi pengetahuan, kepakaran, teknologi dan sumber kewangan, untuk menyokong pencapaian Matlamat Pembangunan Mampan di semua negara, khususnya negara membangun</p> <p><i>Enhance the Global Partnership for Sustainable</i></p>	<p>17.16.1 Bilangan negara yang melaporkan kemajuan dalam rangka kerja pemantauan keberkesanan pembangunan pelbagai pihak berkepentingan yang menyokong pencapaian Matlamat Pembangunan Mampan</p> <p><i>Number of countries reporting progress in multi-stakeholder development effectiveness monitoring frameworks that support the</i></p>	<p>Majlis SDG Negara yang melibatkan penyertaan pelbagai pihak berkepentingan merupakan struktur tadbir urus tertinggi di Malaysia untuk menyokong pencapaian SDG. Majlis SDG Negara yang dipengerusikan oleh YAB Perdana Menteri Malaysia bertanggungjawab menetapkan hala tuju pelaksanaan SDG di Malaysia, menetapkan agenda nasional dan 'milestones' dan melaporkan kepada Forum Politik Peringkat Tinggi Pertubuhan Bangsa-Bangsa Bersatu (UN HLPF) Berkenaan Pembangunan Mampan. Majlis SDG Negara dibantu oleh Jawatankuasa Pemandu SDG yang dipengerusikan oleh YB Menteri</p>

SASARAN TARGET	INDIKATOR INDICATOR	KETERSEDIAAN AVAILABILITY
<p><i>Development, complemented by multi-stakeholder partnerships that mobilize and share knowledge, expertise, technology and financial resources, to support the achievement of the Sustainable Development Goals in all countries, in particular developing countries</i></p>	<p><i>achievement of the sustainable development goals</i></p>	<p>di Kementerian Ekonomi dan disokong oleh Jawatankuasa Teknikal SDG yang dipengerusikan oleh Ketua Setiausaha Kementerian Ekonomi. Jawatankuasa Pemandu SDG bertanggungjawab memantau pelaksanaan SDG di peringkat nasional dan melaporkan kepada Majlis SDG Negara. Jawatankuasa Teknikal SDG pula bertanggungjawab untuk menyediakan Pelan Hala Tuju SDG, memantau kemajuan sasaran SDG, mengenal pasti isu, dan melaporkan kepada Majlis SDG Negara dan Jawatankuasa Pemandu SDG.</p> <p>Terdapat tujuh (7) jawatankuasa kerja yang ditubuhkan di bawah Jawatankuasa Teknikal SDG iaitu:</p> <ol style="list-style-type: none"> i. Inklusif, Kesejahteraan yang Baik, dan Pertumbuhan Ekonomi; ii. Pembiayaan Mampan; iii. Modal Insan; iv. Alam Sekitar dan Sumber Asli; v. Penyetempatan SDG; vi. Sektor Swasta; dan vii. Pertubuhan Masyarakat Sivil. <p>Selain struktur tadbir urus ini, SDG Dashboard juga dibangunkan oleh Jabatan Perangkaan Malaysia untuk membantu memantau pencapaian SDG.</p> <p>Sumber: Jabatan Perangkaan Malaysia</p> <p><i>The National SDG Council which involves the participation of various stakeholders is the highest governance structure in Malaysia to support the achievement of the SDGs. The National SDG Council chaired by The Honourable Prime Minister of Malaysia is responsible for setting the direction of SDG implementation in Malaysia, setting the national agenda and 'milestones' and reporting to the United Nations High Level Political Forum (UN HLPF) on Sustainable Development. The National SDG Council is assisted by the SDG Steering Committee chaired by YB Minister in Ministry of</i></p>

SASARAN TARGET	INDIKATOR INDICATOR	KETERSEDIAAN AVAILABILITY
		<p><i>Economy and supported by the SDG Technical Committee chaired by the Secretary General, Ministry of Economy. The SDG Steering Committee is responsible for monitoring the implementation of the SDGs at the national level and reporting to the National SDG Council. The SDG Technical Committee is responsible for preparing the SDG Roadmap, monitoring the progress of the SDG targets, identifying issues, and reporting to the National SDG Council and the SDG Steering Committee.</i></p> <p><i>There are seven (7) working committees established under the SDG Technical Committee namely:</i></p> <ol style="list-style-type: none"> <i>i. Inclusiveness, Good Welfare, and Economic Growth;</i> <i>ii. Sustainable Financing;</i> <i>iii. Human Capital;</i> <i>iv. Environment and Natural Resources;</i> <i>v. Localisation of the SDGs;</i> <i>vi. Private sector; and</i> <i>vii. Civil Society Organisations.</i> <p><i>In addition to this governance structure, SDG Dashboard was established under the Department of Statistics Malaysia to help monitor the achievement of the SDG.</i></p> <p><i>Source: Department of Statistics Malaysia</i></p>
<p>17.18 Menjelang 2020, meningkatkan sokongan pembinaan keupayaan kepada negara membangun, termasuk negara termundur dan negara pulau kecil membangun, untuk meningkatkan dengan signifikan ketersediaan data yang boleh dipercayai, berkualiti tinggi dan tepat pada masanya yang diasingkan mengikut</p>	<p>17.18.2 Jumlah negara yang mempunyai peraturan statistik nasional yang mematuhi Prinsip Asas Statistik Rasmi</p> <p><i>Number of countries that have national statistical legislation that complies with the Fundamental Principles of Official Statistics</i></p>	<p>Undang-undang Statistik 1965 (Disemak 1989) di Malaysia sebahagiannya mematuhi Prinsip Asas Perangkaan Rasmi. Jabatan Perangkaan Malaysia (DOSM) telah mengguna proses kerja Model Proses Perniagaan Statistik Generik (GSBPM), yang dipatuhi dengan Prinsip Asas Statistik Rasmi</p> <p>Sumber: Jabatan Perangkaan Malaysia</p> <p><i>Statistics Act 1965 (Revised 1989) in Malaysia is partially complied with the Fundamental Principles of Official Statistics. The Department of Statistics</i></p>

SASARAN TARGET	INDIKATOR INDICATOR	KETERSEDIAAN AVAILABILITY
<p>pendapatan, jantina, umur, kaum, etnik, status migran, ketidakupayaan, lokasi geografi dan ciri lain yang relevan dalam konteks negara</p> <p><i>By 2020, enhance capacity-building support to developing countries, including for least developed countries and small island developing States, to increase significantly the availability of high-quality, timely and reliable data disaggregated by income, gender, age, race, ethnicity, migratory status, disability, geographic location and other characteristics relevant in national contexts</i></p>	<p>17.18.3 Bilangan negara dengan pelan statistik nasional yang dibiayai sepenuhnya dan sedang dilaksanakan, mengikut sumber pembiayaan</p> <p><i>Number of countries with a national statistical plan that is fully funded and under implementation, by source of funding</i></p>	<p><i>Malaysia (DOSM) has adopted the work process of Generic Statistical Business Process Model (GSBPM), which is complied with the Fundamental Principles of Official Statistics</i></p> <p>Source : <i>Department of Statistics Malaysia</i></p> <p>Pelan statistik nasional Malaysia dibiayai sepenuhnya oleh Kerajaan Malaysia</p> <p>Sumber: Jabatan Perangkaan Malaysia</p> <p><i>Malaysia's national statistical plan is fully funded by Government of Malaysia</i></p> <p>Source: <i>Department of Statistics Malaysia</i></p>
<p>17.19 Menjelang 2030, memajukan inisiatif sedia ada untuk membangunkan ukuran kemajuan bagi pembangunan mampan yang seiring dengan keluaran dalam negeri kasar, dan menyokong pembinaan keupayaan statistik di negara membangun</p> <p><i>By 2030, build on existing initiatives to develop measurements of progress on sustainable development that complement gross domestic product, and support statistical capacity-building in developing countries</i></p>	<p>17.19.2 Peratusan negara yang (a) telah menjalankan sekurang-kurangnya satu banci penduduk dan perumahan dalam 10 tahun terakhir; dan (b) telah mencapai 100 peratus pendaftaran kelahiran dan 80 peratus pendaftaran kematian</p> <p><i>Proportion of countries that (a) have conducted at least one population and housing census in the last 10 years; and (b) have achieved 100 per cent birth registration and 80 per cent death registration</i></p>	<p>Malaysia telah melaksanakan Banci Penduduk dan Perumahan setiap 10 tahun sekali sejak tahun 1970. Banci terkini telah diadakan pada tahun 2020.</p> <p>Sumber: Jabatan Perangkaan Malaysia</p> <p><i>Malaysia has conducted the Population and Housing Census every 10 years since 1970. The latest census was conducted in 2020.</i></p> <p>Source: <i>Department of Statistics Malaysia</i></p>



BAHAGIAN PART



Jadual Indikator SDG di Peringkat Daerah

*Table of SDG Indicators
at District Level*

Muka surat ini sengaja dibiarkan kosong
This page is deliberately left blank



Introduction

Pengenalan

Statistik di peringkat daerah adalah sangat penting dalam perancangan ekonomi dan pembangunan sosial di peringkat terkecil. Oleh yang demikian, bahagian ini menyediakan tiga indikator di peringkat daerah termasuk dua indikator proksi. Senarai indikator adalah seperti di bawah:

Statistics at the district level are very important in economic planning and social development at the smallest level. Therefore, this section provides three indicators at district level including two proxy indicators. List of indicators are as follows:

Bil. No.	Indikator SDG SDG Indicators		Jadual Table
1	16.1.1	<p>Bilangan mangsa pembunuhan dengan niat bagi setiap 100,000 penduduk, mengikut jantina dan umur <i>Number of victims of intentional homicide per 100,000 population, by sex and age</i></p> <p>Proksi: Bilangan kes pembunuhan <i>Proxy: Number of homicide cases</i></p>	D1
2	16.1.4	<p>Peratusan penduduk yang rasa selamat berjalan seorang diri di sekitar kawasan tempat tinggal mereka <i>Proportion of population that feel safe walking alone around the area they live</i></p> <p>Proksi: Statistik kamera litar tertutup di kawasan Pihak Berkuasa Tempatan (PBT) <i>Proxy: Statistics on closed-circuit television in Local Authority area</i></p>	D2
3	17.8.1	<p>Peratusan individu yang menggunakan Internet <i>Proportion of individuals using the internet</i></p>	D3

Muka surat ini sengaja dibiarkan kosong
This page is deliberately left blank

16 PEACE, JUSTICE AND STRONG INSTITUTIONS



Keamanan, Keadilan dan Institusi yang Teguh
Peace, Justice and Strong Institutions

SDG di Peringkat Daerah
SDG at District Level

Muka surat ini sengaja dibiarkan kosong
This page is deliberately left blank



Indikator 16.1.1 : Bilangan mangsa pembunuhan dengan niat bagi setiap 100,000 penduduk, mengikut jantina dan umur

Indicator 16.1.1 : Number of victims of intentional homicide per 100,000 population, by sex and age

Jadual D1 : Bilangan kes pembunuhan mengikut negeri dan daerah PDRM, Malaysia, 2020-2022 (Proksi)

Table D1 : Number of homicide cases by state and PDRM district, Malaysia, 2020-2022 (Proxy)

Daerah PDRM PDRM district	2020	2021	2022
JOHOR	36	21	30
Batu Pahat	3	-	3
Iskandar Puteri	3	2	3
Johor Bahru Selatan	4	5	7
Johor Bahru Utara	3	-	4
Kluang	2	3	1
Kota Tinggi	2	1	2
Kulai	7	5	1
Mersing	-	1	2
Muar	2	-	2
Pontian	-	-	-
Segamat	3	2	2
Seri Alam	7	1	3
Tangkak	-	1	-
KEDAH	13	11	15
Baling	1	-	1
Bandar Baharu	-	-	-
Kota Setar	3	3	3
Kuala Muda	4	5	7
Kubang Pasu	2	1	3
Kulim	1	1	1
Langkawi	2	-	-
Padang Terap	-	1	-
Pendang	-	-	-
Sik	-	-	-
Yan	-	-	-
KELANTAN	13	8	6
Bachok	2	-	-
Gua Musang	3	1	2
Jeli	-	1	-
Kota Bharu	2	2	2
Kuala Krai	1	-	-
Machang	1	1	-
Pasir Mas	-	1	1

Sumber: Polis Diraja Malaysia

Source: Royal Malaysia Police

Nota/ Note:

(-) Tiada/ kosong / tiada kes

Nil/ blank/ no cases



Indikator 16.1.1 : Bilangan mangsa pembunuhan dengan niat bagi setiap 100,000 penduduk, mengikut jantina dan umur

Indicator 16.1.1 : Number of victims of intentional homicide per 100,000 population, by sex and age

Jadual D1 : Bilangan kes pembunuhan mengikut negeri dan daerah PDRM, Malaysia, 2020-2022 (Proksi) (samb.)

Table D1 : Number of homicide cases by state and PDRM district, Malaysia, 2020-2022 (Proxy) (cont'd)

Daerah PDRM PDRM district	2020	2021	2022
Pasir Puteh	3	2	-
Tanah Merah	1	-	-
Tumpat	-	-	1
MELAKA	6	4	5
Alor Gajah	2	-	-
Jasin	1	1	-
Melaka Tengah	3	3	5
NEGERI SEMBILAN	8	11	9
Jelebu	1	-	-
Jempol	-	2	-
Kuala Pilah	-	-	-
Nilai	2	-	-
Port Dickson	-	2	1
Rembau	-	-	-
Seremban	4	5	7
Tampin	1	2	1
PAHANG	8	11	11
Bentong	1	2	1
Bera	-	-	1
Cameron Highlands	1	1	3
Jerantut	-	1	1
Lipis	-	1	0
Kuantan	2	3	1
Maran	-	1	0
Pekan	-	-	1
Raub	1	-	0
Rompin	-	1	1
Temerloh	3	1	2
PULAU PINANG	16	13	10
Barat Daya	-	1	2
Seberang Perai Selatan	3	3	1
Seberang Perai Tengah	6	4	3
Seberang Perai Utara	4	1	-
Timur Laut	3	4	4

Sumber: Polis Diraja Malaysia

Source: Royal Malaysia Police

Nota/ Note:

(-) Tiada/ kosong / tiada kes

Nil/ blank/ no cases



Indikator 16.1.1 : Bilangan mangsa pembunuhan dengan niat bagi setiap 100,000 penduduk, mengikut jantina dan umur

Indicator 16.1.1 : Number of victims of intentional homicide per 100,000 population, by sex and age

Jadual D1 : Bilangan kes pembunuhan mengikut negeri dan daerah PDRM, Malaysia, 2020-2022 (Proksi) (samb.)

Table D1 : Number of homicide cases by state and PDRM district, Malaysia, 2020-2022 (Proxy) (cont'd)

Daerah PDRM PDRM district	2020	2021	2022
PERAK	22	27	27
Batu Gajah	1	1	-
Gerik	2	1	1
Hilir Perak	1	2	1
Ipoh	6	10	11
Kampar	3	2	-
Kerian	-	2	5
Kuala Kangsar	-	1	2
Manjung	4	2	3
Muallim	1	-	-
Pengkalan Hulu	-	-	-
Perak Tengah	1	2	1
Selama	-	1	-
Sungai Siput	1	-	1
Taiping	1	2	1
Tapah	1	1	1
PERLIS	2	2	-
Arau	-	-	-
Kangar	1	2	-
Padang Besar	1	-	-
SELANGOR	69	80	60
Ampang Jaya	3	3	5
Gombak	2	7	4
Hulu Selangor	4	2	3
Kajang	14	13	7
Klang Selatan	8	9	11
Klang Utara	3	5	3
Kuala Langat	3	7	3
Kuala Selangor	3	4	3
Petaling Jaya	4	7	4
Sabak Bernam	-	-	-
Sepang	2	3	1
Serdang	9	2	5
Shah Alam	4	10	6

Sumber: Polis Diraja Malaysia

Source: Royal Malaysia Police

Nota/ Note:

(-) Tiada/ kosong / tiada kes

Nil/ blank/ no cases



Indikator 16.1.1 : Bilangan mangsa pembunuhan dengan niat bagi setiap 100,000 penduduk, mengikut jantina dan umur

Indicator 16.1.1 : Number of victims of intentional homicide per 100,000 population, by sex and age

Jadual D1 : Bilangan kes pembunuhan mengikut negeri dan daerah PDRM, Malaysia, 2020-2022 (Proksi) (samb.)

Table D1 : Number of homicide cases by state and PDRM district, Malaysia, 2020-2022 (Proxy) (cont'd)

Daerah PDRM PDRM district	2020	2021	2022
Subang Jaya	7	3	3
Sungai Buloh	3	5	2
TERENGGANU	3	4	4
Besut	-	-	-
Dungun	1	-	-
Hulu Terengganu	1	-	2
Kemaman	1	-	1
Kuala Terengganu	-	2	1
Marang	-	2	-
Setiu	-	-	-
SABAH	24	15	24
Beaufort	-	-	0
Beluran	3	2	2
Keningau	3	1	1
Kinabatangan	2	1	2
Kota Belud	1	-	0
Kota Kinabalu	4	1	6
Kota Marudu	3	-	0
Kudat	-	-	1
Kunak	-	1	1
Lahad Datu	2	2	1
Papar	1	-	0
Penampang	-	1	1
Ranau	-	1	-
Sandakan	-	1	5
Semporna	1	2	2
Sipitang	-	-	-
Tawau	2	2	2
Tenom	1	-	-
Tuaran	1	-	-
W.P. Labuan	-	-	-
SARAWAK	8	25	22
Bau	-	-	1
Belaga	-	-	-

Sumber: Polis Diraja Malaysia

Source: Royal Malaysia Police

Nota/ Note:

(-) Tiada/ kosong / tiada kes

Nil/ blank/ no cases



Indikator 16.1.1 : Bilangan mangsa pembunuhan dengan niat bagi setiap 100,000 penduduk, mengikut jantina dan umur

Indicator 16.1.1 : Number of victims of intentional homicide per 100,000 population, by sex and age

Jadual D1 : Bilangan kes pembunuhan mengikut negeri dan daerah PDRM, Malaysia, 2020-2022 (Proksi) (samb.)

Table D1 : Number of homicide cases by state and PDRM district, Malaysia, 2020-2022 (Proxy) (cont'd)

Daerah PDRM PDRM district	2020	2021	2022
Betong	1	2	-
Bintulu	1	3	2
Dalat	-	-	-
Daro	-	-	1
Julau	-	-	-
Kanowit	-	-	-
Kapit	-	1	-
Kota Samarahan	-	2	1
Kuching	1	2	2
Lawas	-	1	-
Limbang	-	-	-
Lubok Antu	-	1	-
Lundu	-	1	-
Marudi	-	2	2
Meradong	-	-	-
Miri	1	2	4
Mukah	-	1	1
Padawan	2	2	4
Saratok	-	-	-
Sarikei	-	1	1
Serian	-	-	2
Sibu	2	2	1
Simunjan	-	1	-
Song	-	-	-
Sri Aman	-	1	-
Tatau	-	-	-
W.P. KUALA LUMPUR	25	11	16
Brickfields	6	3	2
Cheras	4	-	2
Dang Wangi	2	3	8
Sentul	8	3	2
Wangsa Maju	5	2	2
W.P. PUTRAJAYA	-	-	1

Sumber: Polis Diraja Malaysia

Source: Royal Malaysia Police

Nota/ Note:

(-) Tiada/ kosong / tiada kes

Nil/ blank/ no cases



Indikator 16.1.4 : Peratusan penduduk yang rasa selamat berjalan seorang diri di sekitar kawasan tempat tinggal mereka

Indicator 16.1.4 : Proportion of population that feel safe walking alone around the area they live

Jadual D2 : Statistik kamera litar tertutup di kawasan Pihak Berkuasa Tempatan (PBT) mengikut negeri dan daerah pentadbiran, Malaysia, 2020-2022 (Proksi)

Table D2 : Statistics on closed-circuit television in Local Authority area by state and administrative district, Malaysia, 2020-2022 (Proxy)

Daerah pentadbiran Administrative district	2020	2021	2022
JOHOR	509 ^r	545 ^r	
Batu Pahat	20	30	18
Johor Bahru	378 ^r	378 ^r	137
Kluang	16	62	1
Kota Tinggi	23	23	5
Mersing	-	-	-
Muar	36	32	16
Pontian	-	-	-
Segamat	3	3	3
Kulai	33	16	17
Tangkak	-	1	8
KEDAH	121	143	
Baling	-	-	-
Bandar Baharu	-	-	-
Kota Setar	36	-	-
Kuala Muda	28	16	-
Kubang Pasu	-	-	-
Kulim	41	39	19
Langkawi	16	34	29
Padang Terap	-	-	-
Sik	-	5	22
Yan	-	28	-
Pendang	-	21	4
Pokok Sena	-	-	-
KELANTAN	24	51	
Bachok	-	-	-
Kota Bharu	16	33	17
Machang	-	-	-
Pasir Mas	-	-	-
Pasir Puteh	-	-	-
Tanah Merah	-	-	-
Tumpat	8	8	16
Gua Musang	-	-	-
Kuala Krai	-	2	2

Sumber: Kementerian Perumahan dan Kerajaan Tempatan
Pihak Berkuasa Tempatan

Source: Ministry of Housing and Local Government
Local Authority

Nota/ Notes:

1. (-) Tiada/ kosong / tiada kes

Nil/ blank/ no cases

2. ^r Dikemaskini

Revised



Indikator 16.1.4 : Peratusan penduduk yang rasa selamat berjalan seorang diri di sekitar kawasan tempat tinggal mereka

Indicator 16.1.4 : Proportion of population that feel safe walking alone around the area they live

Jadual D2 : Statistik kamera litar tertutup di kawasan Pihak Berkuasa Tempatan (PBT) mengikut negeri dan daerah pentadbiran, Malaysia, 2017-2022 (Proksi) (samb.)

Table D2 : Statistics on closed-circuit television in Local Authority area by state and administrative district, Malaysia, 2017-2022 (Proxy) (cont'd)

Daerah pentadbiran Administrative district	2020	2021	2022
Jeli	-	8	-
Kecil Lojing	-	-	-
MELAKA	107	63	
Alor Gajah	20	-	-
Jasin	-	-	-
Melaka Tengah	87	63	59
NEGERI SEMBILAN	167	136	
Jelebu	-	-	-
Kuala Pilah	-	4	4
Port Dickson	36	36	20
Rembau	-	-	-
Seremban	94	95	63
Tampin	36	-	-
Jempol	1	1	1
PAHANG	65	162	
Bentong	16	-	-
Cameron Highlands	-	98	98
Jerantut	-	-	-
Kuantan	26	35	19
Lipis	1	1	1
Pekan	-	-	-
Raub	-	-	-
Temerloh	21	5	5
Rompin	-	-	-
Maran	-	21	21
Bera	1	2	2
PULAU PINANG	1,101	1,178	
Seberang Perai Tengah	166	222	198
Seberang Perai Utara	-	-	-
Seberang Perai Selatan	-	-	-
Timur Laut	935	956	1,005
Barat Daya	-	-	-
PERAK	161	101	
Batang Padang	-	-	-

Sumber: Kementerian Perumahan dan Kerajaan Tempatan
Pihak Berkuasa Tempatan

Source: Ministry of Housing and Local Government
Local Authority

Nota/ Note:

(-) Tiada/ kosong / tiada kes

Nil/ blank/ no cases



Indikator 16.1.4 : Peratusan penduduk yang rasa selamat berjalan seorang diri di sekitar kawasan tempat tinggal mereka

Indicator 16.1.4 : *Proportion of population that feel safe walking alone around the area they live*

Jadual D2 : Statistik kamera litar tertutup di kawasan Pihak Berkuasa Tempatan (PBT) mengikut negeri dan daerah pentadbiran, Malaysia, 2017-2022 (Proksi) (samb.)

Table D2 : *Statistics on closed-circuit television in Local Authority area by state and administrative district, Malaysia, 2017-2022 (Proxy) (cont'd)*

Daerah pentadbiran <i>Administrative district</i>	2020	2021	2022
Manjung	16	16	-
Kinta	85	85	-
Kerian	-	-	-
Kuala Kangsar	20	-	-
Larut dan Matang	20	-	-
Hilir Perak	20	-	5
Hulu Perak	-	-	-
Perak Tengah	-	-	-
Kampar	-	-	-
Muallim	-	-	-
Bagan Datuk	-	-	-
Selama	-	-	-
PERLIS	130	130	118
SELANGOR	779	698	
Gombak	74	74	9
Klang	80	26	70
Kuala Langat	23	33	33
Kuala Selangor	8	8	8
Petaling	384	384	151
Sabak Bernam	8	8	8
Sepang	74	74	50
Ulu Langat	120	91	-
Ulu Selangor	8	-	8
TERENGGANU	172	118	
Besut	-	-	-
Dungun	54	-	-
Kemaman	94	78	78
Kuala Terengganu	16	16	-
Marang	-	-	-
Hulu Terengganu	8	24	24
Setiu	-	-	-
Kuala Nerus	-	-	-
SABAH	289	70	
Tawau	137	2	85

Sumber: Kementerian Perumahan dan Kerajaan Tempatan
Pihak Berkuasa Tempatan

*Source: Ministry of Housing and Local Government
Local Authority*

Nota/ Note:

(-) Tiada/ kosong / tiada kes

Nil/ blank/ no cases



Indikator 16.1.4 : Peratusan penduduk yang rasa selamat berjalan seorang diri di sekitar kawasan tempat tinggal mereka

Indicator 16.1.4 : Proportion of population that feel safe walking alone around the area they live

Jadual D2 : Statistik kamera litar tertutup di kawasan Pihak Berkuasa Tempatan (PBT) mengikut negeri dan daerah pentadbiran, Malaysia, 2017-2022 (Proksi) (samb.)

Table D2 : Statistics on closed-circuit television in Local Authority area by state and administrative district, Malaysia, 2017-2022 (Proxy) (cont'd)

Daerah pentadbiran Administrative district	2020	2021	2022
Lahad Datu	-	-	-
Semporna	-	-	-
Sandakan	31	-	-
Kinabatangan	-	-	-
Beluran	-	-	-
Kota Kinabalu	121	64	10
Ranau	-	-	-
Kota Belud	-	-	-
Tuaran	-	-	-
Penampang	-	-	-
Papar	-	-	-
Kudat	-	-	-
Kota Marudu	-	-	-
Pitas	-	4	4
Beaufort	-	-	-
Kuala Penyu	-	-	-
Sipitang	-	-	-
Tenom	-	-	-
Nabawan	-	-	-
Keningau	-	-	-
Tambunan	-	-	-
Kunak	-	-	-
Tongod	-	-	-
Putatan	-	-	-
Telupid	-	-	-
Kalabakan	-	-	-
SARAWAK	401	390	
Kuching	199	173	-
Bau	-	-	-
Lundu	-	-	-
Samarahan	-	-	-
Serian	-	-	-
Simunjan	-	4	-
Sri Aman	-	-	-

Sumber: Kementerian Perumahan dan Kerajaan Tempatan
Pihak Berkuasa Tempatan

Source: Ministry of Housing and Local Government
Local Authority

Nota/ Note:

(-) Tiada/ kosong / tiada kes

Nil/ blank/ no cases



Indikator 16.1.4 : Peratusan penduduk yang rasa selamat berjalan seorang diri di sekitar kawasan tempat tinggal mereka

Indicator 16.1.4 : *Proportion of population that feel safe walking alone around the area they live*

Jadual D2 : Statistik kamera litar tertutup di kawasan Pihak Berkuasa Tempatan (PBT) mengikut negeri dan daerah pentadbiran, Malaysia, 2017-2022 (Proksi) (samb.)

Table D2 : *Statistics on closed-circuit television in Local Authority area by state and administrative district, Malaysia, 2017-2022 (Proxy) (cont'd)*

Daerah pentadbiran <i>Administrative district</i>	2020	2021	2022
Lubok Antu	-	-	-
Betong	-	1	-
Saratok	-	8	-
Sarikei	-	26	36
Maradong	-	-	-
Daro	-	-	-
Julau	-	-	-
Sibu	102	96	70
Dalat	-	-	-
Mukah	-	-	-
Kanowit	-	2	-
Bintulu	41	42	-
Tatau	-	-	-
Kapit	-	-	-
Song	-	-	-
Belaga	-	-	-
Miri	59	38	-
Marudi	-	-	-
Limbang	-	-	-
Lawas	-	-	23
Matu	-	-	24
Asajaya	-	-	-
Pakan	-	-	-
Selangau	-	-	-
Tebedu	-	-	-
Pusa	-	-	-
kabong	-	-	-
Tanjung Manis	-	-	-
Sebauh	-	-	-
Bukit Mabong	-	-	-
Subis	-	-	-
Beluru	-	-	-
Telang Usan	-	-	-
W.P. KUALA LUMPUR	1,159	1,159	2,062
W.P. LABUAN	158	176	158
W.P. PUTRAJAYA	262	466	467

Sumber: Kementerian Perumahan dan Kerajaan Tempatan
Pihak Berkuasa Tempatan

Source: Ministry of Housing and Local Government
Local Authority

Nota/ Note:

(-) Tiada/ kosong / tiada kes

Nil/ blank/ no cases

17 PARTNERSHIPS FOR THE GOALS

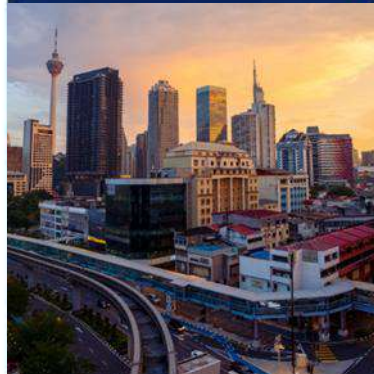

Kerjasama demi Matlamat
Partnerships for The Goals

SDG di Peringkat Daerah
SDG at District Level

Muka surat ini sengaja dibiarkan kosong
This page is deliberately left blank

Indikator 17.8.1 : Peratusan individu yang menggunakan Internet

Indicator 17.8.1 : Proportion of individuals using the Internet

Jadual D3 : Peratusan individu yang menggunakan Internet mengikut negeri dan daerah pentadbiran, Malaysia, 2019 dan 2022

Table D3 : Proportion of individuals using the Internet by state and administrative district, Malaysia, 2019 and 2022

(%)

Daerah pentadbiran <i>Administrative district</i>	2019	2022
JOHOR	89.6	98.3
Batu Pahat	90.4	99.1
Johor Bahru	93.3	99.0
Kluang	75.1	98.7
Kota Tinggi	85.8	98.7
Mersing	78.7	99.2
Muar	92.4	97.7
Pontian	82.1	89.3
Segamat	88.0	98.5
Kulai	91.3	99.1
Tangkak	89.3	97.1
KEDAH	75.6	96.5
Baling	67.7	97.1
Bandar Baharu	69.7	96.3
Kota Setar	78.5	95.9
Kuala Muda	75.1	96.8
Kubang Pasu	77.8	96.2
Kulim	81.2	97.8
Langkawi	76.1	96.8
Padang Terap	69.9	95.7
Sik	59.7	94.9
Yan	71.8	96.9
Pendang	72.1	94.9
Pokok Sena	72.0	95.6
KELANTAN	73.9	96.3
Bachok	74.9	95.4
Kota Bharu	78.4	97.2
Machang	71.2	95.2
Pasir Mas	76.6	95.5
Pasir Puteh	64.0	96.1
Tanah Merah	71.1	96.9
Tumpat	77.5	96.0

Sumber: Survei Penggunaan dan Capaian ICT oleh Individu dan Isi Rumah, Jabatan Perangkaan Malaysia

Source: ICT Use and Access by Individuals and Households Survey, Department of Statistics Malaysia

Indikator 17.8.1 : Peratusan individu yang menggunakan Internet

Indicator 17.8.1 : Proportion of individuals using the Internet

Jadual D3 : Peratusan individu yang menggunakan Internet mengikut negeri dan daerah pentadbiran, Malaysia, 2019 dan 2022 (samb.)

Table D3 : Proportion of individuals using the Internet by state and administrative district, Malaysia, 2019 and 2022 (cont'd)

Daerah pentadbiran <i>Administrative district</i>	2019	2022
Gua Musang	66.6 ^a	97.4
Kuala Krai	66.1	95.8
Jeli	64.9	95.0
Kecil Lojing	n.a.	86.2
MELAKA	85.6	97.7
Alor Gajah	84.8	97.3
Jasin	84.8	97.4
Melaka Tengah	86.1	98.0
NEGERI SEMBILAN	81.3	98.0
Jelebu	71.6	93.4
Kuala Pilah	74.8	92.7
Port Dickson	85.5	99.3
Rembau	79.6	96.3
Seremban	84.1	99.5
Tampin	75.3	95.9
Jempol	69.8	96.0
PAHANG	81.8	96.5
Bentong	81.4	96.1
Cameron Highlands	69.2	97.7
Jerantut	81.3	96.8
Kuantan	88.4	97.4
Lipis	71.6	95.3
Pekan	84.8	95.8
Raub	79.9	94.4
Temerloh	79.2	96.7
Rompin	74.6	96.7
Maran	71.5	95.5
Bera	76.4	95.2
PULAU PINANG	86.7	98.7
Seberang Perai Tengah	87.0	98.7

Sumber: Survei Penggunaan dan Capaian ICT oleh Individu dan Isi Rumah, Jabatan Perangkaan Malaysia
Source: ICT Use and Access by Individuals and Households Survey, Department of Statistics Malaysia

Nota/ Notes:

1. ^a Termasuk/ Includes Kecil Lojing

2. n.a. tidak berkenaan

not applicable

Indikator 17.8.1 : Peratusan individu yang menggunakan Internet

Indicator 17.8.1 : Proportion of individuals using the Internet

Jadual D3 : Peratusan individu yang menggunakan Internet mengikut negeri dan daerah pentadbiran, Malaysia, 2019 dan 2022 (samb.)

Table D3 : Proportion of individuals using the Internet by state and administrative district, Malaysia, 2019 and 2022 (cont'd)

Daerah pentadbiran <i>Administrative district</i>	2019	2022
Seberang Perai Utara	81.8	97.8
Seberang Perai Selatan	80.1	98.9
Timur Laut	90.1	99.4
Barat Daya	89.4	98.4
PERAK	80.6	96.1
Batang Padang	82.0 ^a	97.1
Manjung	79.9	93.0
Kinta	84.1	97.5
Kerian	77.8	96.5
Kuala Kangsar	77.6	95.2
Larut dan Matang	76.1 ^b	93.0
Hilir Perak	77.4 ^c	98.1
Hulu Perak	74.4	94.6
Perak Tengah	86.8	96.7
Kampar	79.8	97.7
Muallim	n.a.	96.9
Bagan Datuk	n.a.	96.5
Selama	n.a.	96.4
PERLIS	83.8	95.5
SELANGOR	91.7	98.5
Gombak	88.3	98.5
Klang	87.5	98.3
Kuala Langat	95.9	98.2
Kuala Selangor	83.6	98.1
Petaling	95.0	98.8
Sabak Bernam	66.5	99.0
Sepang	94.5	98.0
Ulu Langat	93.4	98.2
Ulu Selangor	91.2	98.8

Sumber: Survei Penggunaan dan Capaian ICT oleh Individu dan Isi Rumah, Jabatan Perangkaan Malaysia
Source: ICT Use and Access by Individuals and Households Survey, Department of Statistics Malaysia

Nota/ Notes :

1. ^a Termasuk/ Includes Muallim
2. ^b Termasuk/ Includes Selama
3. ^c Termasuk/ Includes Bagan Datuk
4. n.a. tidak berkenaan
not applicable

Indikator 17.8.1 : Peratusan individu yang menggunakan Internet

Indicator 17.8.1 : Proportion of individuals using the Internet

Jadual D3 : Peratusan individu yang menggunakan Internet mengikut negeri dan daerah pentadbiran, Malaysia, 2019 dan 2022 (samb.)

Table D3 : Proportion of individuals using the Internet by state and administrative district, Malaysia, 2019 and 2022 (cont'd)

Daerah pentadbiran <i>Administrative district</i>	2019	2022
TERENGGANU	81.0	97.0
Besut	75.5	96.2
Dungun	82.6	97.3
Kemaman	83.9	98.5
Kuala Terengganu	82.6 ^a	97.0
Marang	82.0	96.8
Hulu Terengganu	74.9	96.6
Setiu	72.4	98.0
Kuala Nerus	n.a.	95.3
SABAH	80.0	96.8
Tawau	79.1 ^b	97.8
Lahad Datu	82.1	98.9
Semporna	80.8	98.0
Sandakan	82.0	98.5
Kinabatangan	67.2	97.9
Beluran	65.2 ^c	99.4
Kota Kinabalu	90.8	99.1
Ranau	75.3	95.7
Kota Belud	79.8	97.9
Tuaran	85.8	97.6
Penampang	92.0	95.9
Papar	85.8	97.1
Kudat	72.8	96.4
Kota Marudu	72.3	92.1
Pitas	65.6	91.7
Beaufort	79.9	91.0
Kuala Penyu	84.0	94.0
Sipitang	81.4	94.4
Tenom	69.3	94.0

Sumber: Survei Penggunaan dan Capaian ICT oleh Individu dan Isi Rumah, Jabatan Perangkaan Malaysia
Source: ICT Use and Access by Individuals and Households Survey, Department of Statistics Malaysia

Nota/ Notes :

1. ^a **Termasuk/ Includes Kuala Nerus**

2. ^b **Termasuk/ Includes Kalabakan**

3. ^c **Termasuk/ Includes Telupid**

4. **n.a. tidak berkenaan**

not applicable

Indikator 17.8.1 : Peratusan individu yang menggunakan Internet

Indicator 17.8.1 : Proportion of individuals using the Internet

Jadual D3 : Peratusan individu yang menggunakan Internet mengikut negeri dan daerah pentadbiran, Malaysia, 2019 dan 2022 (samb.)

Table D3 : Proportion of individuals using the Internet by state and administrative district, Malaysia, 2019 and 2022 (cont'd)

Daerah pentadbiran <i>Administrative district</i>	2019	2022
Nabawan	63.8	94.3
Keningau	73.9	95.3
Tambunan	76.3	93.6
Kunak	77.8	89.0
Tongod	71.6	65.7
Putatan	72.9	96.9
Telupid	n.a.	98.9
Kalabakan	n.a.	100.0
SARAWAK	76.4	93.9
Kuching	83.6	98.4
Bau	70.6	97.3
Lundu	55.3	91.9
Samarahan	86.2	92.7
Serian	60.0 ^a	82.1
Simunjan	53.7	82.1
Sri Aman	78.5	90.6
Lubok Antu	50.5	78.5
Betong	67.6 ^b	85.1
Saratok	62.6 ^c	83.8
Sarikei	70.4	92.0
Maradong	70.7	82.4
Daro	57.9 ^d	84.6
Julau	52.1	70.4
Sibu	85.8	97.4
Dalat	75.9	87.0
Mukah	75.1	91.2
Kanowit	52.2	81.4
Bintulu	82.5 ^e	97.3

Sumber: Survei Penggunaan dan Capaian ICT oleh Individu dan Isi Rumah, Jabatan Perangkaan Malaysia

Source: ICT Use and Access by Individuals and Households Survey, Department of Statistics Malaysia

Nota/ Notes:

1. ^a **Termasuk/ Includes Tebedu**

2. ^b **Termasuk/ Includes Pusa**

3. ^c **Termasuk/ Includes Kabong**

4. ^d **Termasuk/ Includes Tanjung Manis**

5. ^e **Termasuk/ Includes Sebauh**

6. **n.a. tidak berkenaan**

not applicable

Indikator 17.8.1 : Peratusan individu yang menggunakan Internet

Indicator 17.8.1 : Proportion of individuals using the Internet

Jadual D3 : Peratusan individu yang menggunakan Internet mengikut negeri dan daerah pentadbiran, Malaysia, 2019 dan 2022 (samb.)

Table D3 : Proportion of individuals using the Internet by state and administrative district, Malaysia, 2019 and 2022 (cont'd)

	(%)	
Daerah pentadbiran <i>Administrative district</i>	2019	2022
Tatau	72.3	92.4
Kapit	62.1 ^a	92.8
Song	n.a.	92.9
Belaga	56.5	95.4
Miri	81.7 ^b	98.6
Marudi	68.0 ^c	66.6
Limbang	80.5	95.8
Lawas	73.7	95.4
Matu	66.9	88.0
Asajaya	62.8	91.5
Pakan	55.8	84.6
Selangau	62.7	86.7
Tebedu	n.a.	91.3
Pusa	n.a.	86.5
Kabong	n.a.	91.6
Tanjung Manis	n.a.	95.3
Sebauh	n.a.	97.7
Bukit Mabong	n.a.	54.2
Subis	n.a.	96.5
Beluru	n.a.	92.4
Telang Usan	n.a.	81.9
W.P. KUALA LUMPUR	93.4	99.8
W.P. LABUAN	94.9	96.6
W.P. PUTRAJAYA	98.4	99.9

Sumber: Survei Penggunaan dan Capaian ICT oleh Individu dan Isi Rumah, Jabatan Perangkaan Malaysia
Source: ICT Use and Access by Individuals and Households Survey, Department of Statistics Malaysia

Nota/ Notes:

1. ^a **Termasuk/ Includes** Bukit Mabong
2. ^b **Termasuk/ Includes** Subis
3. ^c **Termasuk/ Includes** Beluru dan/ and Telang Usan
4. n.a. **tidak berkenaan**
not applicable



BAHAGIAN *PART*



Nota Teknikal

Technical Notes

Singkatan

Abbreviations

Muka surat ini sengaja dibiarkan kosong
This page is deliberately left blank



MATLAMAT 16: KEAMANAN, Keadilan dan Institusi yang Teguh

INDIKATOR	16.1.1 Bilangan mangsa pembunuhan dengan niat bagi setiap 100,000 penduduk, mengikut jantina dan umur
KONSEP DAN DEFINISI	<p>Global Indikator ini didefinisikan sebagai jumlah mangsa pembunuhan dengan sengaja/niat yang dibahagikan dengan jumlah penduduk, dinyatakan bagi setiap 100,000 penduduk. Pembunuhan dengan sengaja adalah didefinisikan sebagai kematian yang menyalahi undang-undang yang ditimpa seseorang dengan niat untuk menyebabkan kematian atau kecederaan parah (Sumber: Klasifikasi Jenayah Antarabangsa untuk Tujuan Statistik, ICCS 2015); penduduk merujuk kepada jumlah penduduk yang tinggal di negara tertentu pada tahun tertentu.</p> <p>Proksi Bilangan kes pembunuhan yang dilaporkan kepada Polis Diraja Malaysia (PDRM).</p>
INDIKATOR	16.1.3 Peratusan penduduk yang mengalami (a) keganasan fizikal, (b) kekerasan psikologi dan (c) keganasan seksual dalam tempoh 12 bulan sebelumnya
KONSEP DAN DEFINISI	<p>Global Jumlah bilangan orang yang telah menjadi mangsa keganasan fizikal, psikologi atau seksual dalam tempoh 12 bulan sebelumnya, sebagai sebahagian daripada jumlah penduduk.</p> <p><u>Keganasan fizikal</u>: Menurut Klasifikasi Jenayah Antarabangsa untuk Tujuan Perangkaan (ICCS), ini didefinisikan sebagai kecederaan badan yang serius, sekurang-kurangnya, termasuk tembakan atau luka peluru; pisau atau luka tikaman; anggota badan terputus; patah tulang atau patah gigi; kecederaan dalaman; dipukul sehingga pingsan; dan kecederaan teruk atau kritikal yang lain.</p> <p><u>Keganasan seksual (ICCS)</u>: Perbuatan seksual yang tidak diingini, percubaan untuk melakukan perbuatan seksual, atau hubungan atau komunikasi seksual yang tidak diingini tanpa persetujuan yang sah atau dengan persetujuan hasil daripada ugutan, paksaan, penipuan, paksaan, ancaman, penipuan, penggunaan dadah atau alkohol, atau penyalahgunaan kuasa atau kedudukan yang terancam. Ini termasuk rogol dan bentuk serangan seksual yang lain.</p> <p><u>Keganasan psikologi</u>: Belum ada konsensus di peringkat antarabangsa mengenai definisi tepat keganasan psikologi dan masih belum ada secara umum mengenai metodologi yang baik untuk mengukur keganasan psikologi.</p> <p>Proksi (a) Bilangan kes jenayah kekerasan di Malaysia. (b) Bilangan kes keganasan seksual di Malaysia.</p>
INDIKATOR	16.1.4 Peratusan penduduk yang rasa selamat berjalan seorang diri di sekitar kawasan tempat tinggal mereka selepas waktu gelap
KONSEP DAN DEFINISI	<p>Global Indikator ini merujuk kepada peratusan penduduk dewasa yang berasa selamat berjalan bersendirian di kawasan tempat tinggal mereka selepas waktu gelap.</p> <p>Nasional Peratusan penduduk yang rasa selamat berjalan seorang diri di sekitar kawasan tempat tinggal mereka.</p>



INDIKATOR	16.2.1 Peratusan kanak-kanak berumur 1-17 tahun yang mengalami sebarang hukuman fizikal dan/atau penderaan psikologi oleh penjaga pada bulan lepas
KONSEP DAN DEFINISI	<p><u>Global</u></p> <p>Peratusan kanak-kanak berumur 1- 17 tahun yang mengalami sebarang hukuman fizikal dan/atau penderaan psikologi oleh penjaga pada bulan lepas kini diukur mengikut peratusan kanak-kanak berumur 1-14 tahun yang mengalami sebarang hukuman fizikal dan/ atau penderaan psikologi oleh penjaga pada bulan lepas.</p> <p>Penderaan psikologi merujuk kepada tindakan menjerit, menengking atau memekik kepada anak, serta memanggil anak dengan nama yang menyinggung perasaan, seperti 'bodoh' atau 'malas'.</p> <p>Hukuman fizikal (atau badan) adalah satu tindakan yang bertujuan untuk menyebabkan kesakitan atau ketidakselesaan fizikal, tetapi bukan kecederaan. Hukuman fizikal didefinisikan sebagai menggoncang anak, memukul atau menamparnya di tangan/ lengan/ kaki, memukulnya di bahagian bawah atau bahagian badan yang lain dengan tangan, memukul atau menamparnya di muka, kepala atau telinga, dan memukulnya berulang-ulang kali dengan sekuat yang mungkin.</p> <p><u>Nasional</u></p> <p>Peratusan kanak-kanak berumur 1- 5 tahun (12 – 59 bulan) yang mengalami sebarang hukuman fizikal dan/ atau penderaan psikologi oleh penjaga pada bulan lepas.</p> <p>Penderaan psikologi merujuk kepada tindakan menjerit, menengking atau memekik kepada anak, serta memanggil anak dengan nama yang menyinggung perasaan, seperti 'bodoh' atau 'malas'.</p> <p>Hukuman fizikal (atau <i>corporal</i>) adalah satu tindakan yang bertujuan untuk menyebabkan kesakitan atau ketidakselesaan fizikal, tetapi bukan kecederaan. Hukuman fizikal didefinisikan sebagai menggoncang anak, memukul atau menamparnya di tangan/ lengan/ kaki, memukulnya di bahagian bawah atau bahagian badan yang lain dengan tangan, memukul atau menamparnya di muka, kepala atau telinga, dan memukulnya berulang-ulang kali dengan sekuat yang mungkin.</p>
FORMULA	<p><u>Nasional</u></p> $X_1 = \frac{\text{Bilangan kanak – kanak berumur 12 – 59 bulan yang mengalami sebarang hukuman fizikal dan/atau penderaan psikologi oleh penjaga pada bulan lepas}}{\text{Jumlah kanak – kanak berumur 12 – 59 bulan yang diukur}} \times 100$ <p>Dimana,</p> <p>X₁ merujuk kepada peratusan kanak-kanak berumur 12 - 59 bulan yang mengalami sebarang hukuman fizikal dan/atau penderaan psikologi oleh penjaga pada bulan lepas.</p>
INDIKATOR	16.2.2 Bilangan mangsa pemerdagangan manusia setiap 100,000 penduduk, mengikut jantina, umur dan bentuk eksploitasi
KONSEP DAN DEFINISI	<p><u>Global</u></p> <p>Indikator ditakrifkan sebagai nisbah antara jumlah mangsa pemerdagangan manusia yang dikesan atau tinggal di dalam sebuah negara dan penduduk yang tinggal di dalam negara itu, dinyatakan bagi setiap 100,000 penduduk.</p>



INDIKATOR	16.3.1 Peratusan mangsa keganasan dalam tempoh 12 bulan sebelumnya yang melaporkan pemangsaan mereka kepada pihak berkuasa yang kompeten atau mekanisme penyelesaian konflik lain yang diiktiraf secara rasmi
KONSEP DAN DEFINISI	<p>Global</p> <p>Bilangan mangsa jenayah kekerasan dalam tempoh 12 bulan sebelumnya yang melaporkan penganiayaan mereka kepada pihak berkuasa berwajib atau mekanisme penyelesaian konflik yang diiktiraf secara rasmi, sebagai peratusan daripada semua mangsa jenayah kekerasan dalam 12 bulan sebelumnya.</p> <p>Proksi</p> <p>a) Bilangan kes jenayah kekerasan di Malaysia. b) Bilangan kes keganasan seksual di Malaysia.</p>
INDIKATOR	16.3.2 Orang tahanan yang tidak dijatuhkan hukuman sebagai sebahagian daripada penghuni penjara keseluruhan
KONSEP DAN DEFINISI	<p>Global</p> <p>Jumlah bilangan orang yang ditahan di dalam tahanan yang masih belum dijatuhkan hukuman, sebagai peratusan jumlah bilangan orang yang ditahan di tahanan, pada tarikh yang ditetapkan.</p>
FORMULA	<p>Global</p> $X_1 = \frac{\text{Bilangan orang tahanan yang tidak dijatuhkan hukuman}}{\text{Bilangan tahanan}} \times 100$ <p>Dimana, X₁ merujuk kepada peratusan tahanan yang tidak dijatuhkan hukuman</p>
INDIKATOR	16.4.2 Peratusan senjata yang disita, dijumpai atau diserahkan yang asal atau konteksnya yang tidak sah telah dikesan atau ditetapkan oleh pihak berkuasa yang kompeten selaras dengan instrument antarabangsa
KONSEP DAN DEFINISI	<p>Global</p> <p>Peratusan senjata yang disita, dijumpai atau diserahkan yang asal usul atau konteksnya yang haram telah dikesan atau ditetapkan oleh pihak berkuasa yang kompeten selaras dengan instrumen antarabangsa.</p> <p>Proksi</p> <p>Bilangan rampasan senjata api di Malaysia.</p>
INDIKATOR	16.5.1 Peratusan orang yang mempunyai sekurang-kurangnya satu urusan dengan penjawat awam dan membayar rasuah kepada penjawat awam, atau diminta memberi rasuah oleh penjawat awam tersebut, dalam tempoh 12 bulan sebelumnya
KONSEP DAN DEFINISI	<p>Global</p> <p>Indikator ini didefinisikan sebagai peratusan orang yang membayar sekurang-kurangnya satu rasuah (memberikan penjawat awam wang, hadiah atau membalas budi) kepada penjawat awam, atau diminta untuk memberi rasuah oleh penjawat awam tersebut, dalam 12 bulan yang lepas, sebagai peratusan orang yang mempunyai sekurang-kurangnya satu urusan dengan penjawat awam dalam tempoh yang sama.</p>



KONSEP DAN DEFINISI	<p><u>Proksi</u></p> <p>Kertas siasatan dan statistik tangkapan mengikut jenis kesalahan:</p> <ul style="list-style-type: none">• Menerima rasuah;• Memberi rasuah;• Tuntutan palsu;• Salah guna kedudukan; dan• Lain-lain kesalahan
INDIKATOR	16.6.1 Perbelanjaan utama kerajaan sebagai peratusan daripada belanjawan asal yang diluluskan, mengikut sektor (atau mengikut kod bajet atau yang serupa dengannya)
KONSEP DAN DEFINISI	<p><u>Global</u></p> <p>Perbelanjaan utama kerajaan sebagai peratusan daripada belanjawan asal yang diluluskan.</p> <p>Indikator ini mengukur sejauh mana keluaran perbelanjaan belanjawan agregat mencerminkan jumlah yang diluluskan pada asalnya, seperti yang ditakrifkan dalam dokumentasi belanjawan kerajaan dan laporan fiskal. Liputannya ialah Belanjawan Kerajaan Persekutuan (BCG) dan tempoh masa meliputi setiap tahun fiskal bagi negara tersebut.</p>
FORMULA	$X_1 = \frac{\text{Jumlah Perbelanjaan}}{\text{Belanjawan yang diperuntukkan}} \times 100$ <p>Dimana, X₁ merujuk kepada peratusan Perbelanjaan Kerajaan Persekutuan</p>
INDIKATOR	16.6.2 Peratusan penduduk yang berpuas hati dengan pengalaman terakhir mereka berurusan dengan perkhidmatan awam
KONSEP DAN DEFINISI	<p><u>Global</u></p> <p>Indikator ini mengukur tahap kepuasan awam dengan pengalaman terakhir seseorang dengan perkhidmatan awam, dalam tiga bidang perkhidmatan kesihatan, pendidikan dan perkhidmatan kerajaan (iaitu perkhidmatan untuk mendapatkan dokumen pengenalan yang dikeluarkan kerajaan dan perkhidmatan untuk pendaftaran peristiwa kehidupan awam seperti kelahiran, perkahwinan dan kematian)¹. Ini adalah indikator berdasarkan survei menekankan pengalaman warganegara terhadap persepsi umum, dengan mengukur ketersediaan dan kualiti perkhidmatan sebagaimana yang telah sebenarnya disampaikan kepada responden.</p> <p>Responden diminta untuk menilai pengalaman terakhir mereka dengan setiap perkhidmatan, dan memberikan penilaian pada skala lima, atau piawai khusus perkhidmatan, kesihatan, pendidikan dan perkhidmatan kerajaan (seperti akses, kemampuan, kualiti kemudahan, dll). Soalan terakhir menanyakan responden untuk tahap kepuasan keseluruhan mereka dengan setiap perkhidmatan.</p> <p>¹ Rumusan 'perkhidmatan kerajaan' (juga kebiasaannya dipanggil 'perkhidmatan pentadbiran') adalah digunakan dalam metadata ini untuk memperlihatkan bahasa seharian yang digunakan dalam kajian soal selidik.</p>



	<p><u>Proksi</u></p> <p>Bilangan aduan terhadap perkhidmatan awam.</p> <p>Data melibatkan bilangan aduan terhadap perkhidmatan awam mengikut negeri, Malaysia yang telah dijana melalui Sistem Pengurusan Aduan Awam (SISPAA) Biro Pengaduan Awam, Jabatan Perdana Menteri (BPA, JPM).</p>
INDIKATOR	16.7.1 Peratusan jawatan di institusi kerajaan dan tempatan, termasuk (a) badan perundangan; (b) perkhidmatan awam; dan (c) badan kehakiman, berbanding taburan nasional mengikut jantina, umur, orang kurang upaya dan kumpulan penduduk
KONSEP DAN DEFINISI	<p><u>Global</u></p> <p>16.7.1 (a) Badan Perundangan</p> <p>Sub-komponen perundangan indikator 16.7.1 bertujuan untuk mengukur bagaimana wakil pada populasi umum adalah individu yang menduduki kedudukan penting dalam membuat keputusan di badan perundangan nasional. Lebih spesifik lagi, indikator ini mengukur peratusan perwakilan pelbagai kumpulan demografik (wanita, kumpulan umur) dalam populasi nasional di antara individu yang menduduki kedudukan berikutnya dalam badan perundangan negara: (1) Anggota, (2) Pembicara dan (3) Ketua-ketua jawatankuasa tetap yang bertanggungjawab atas portfolio berikut: Hal Ehwal Luar Negeri, Pertahanan, Kewangan, Hak Asasi Manusia dan Kesaksamaan Jantina. Lebih jauh lagi, ia melihat pada peruntukan pilihan raya dan perlembagaan yang diterapkan oleh negara-negara untuk menjamin perwakilan dalam badan perundangan negara orang kurang upaya dan kumpulan penduduk yang relevan mengikut konteks.</p> <p>16.7.1 (b) Perkhidmatan Awam</p> <p>Sub-komponen perkhidmatan awam mengukur perwakilan peratusan pelbagai kumpulan demografi (wanita, belia, orang kurang upaya, dan kumpulan penduduk yang berkaitan dengan negara) merentas pelbagai kategori pekerjaan serta merentasi dua peringkat pentadbiran (nasional dan sub-nasional).</p> <p>16.7.1 (c) Badan Kehakiman</p> <p>Sub-komponen badan kehakiman mengukur perwakilan peratusan pelbagai kumpulan demografi (wanita, belia, orang kurang upaya, dan kumpulan penduduk yang berkaitan dengan negara) merentas dua jawatan utama membuat keputusan dalam badan kehakiman (hakim dan pendaftar) serta merentas tiga 'peringkat' mahkamah, iaitu 'mahkamah tertinggi/ perlembagaan,' 'mahkamah peringkat tinggi' dan 'mahkamah peringkat rendah'.</p> <p><u>Nasional</u></p> <p>16.7.1 (a) Badan Perundangan</p> <p>Peratusan kerusi yang disandang oleh wanita dalam (a) parlimen negara kini diukur sebagai bilangan kerusi yang disandang oleh anggota wanita di dalam dewan tinggi atau dewan rendah parlimen negara yang dinyatakan sebagai peratusan dari semua kerusi yang diduduki.</p> <p>Parlimen negara dibahagikan kepada empat jenis kerusi:</p> <ul style="list-style-type: none">i. Dewan Negaraii. Dewan Rakyat



	<p><u>Nasional</u></p> <p>16.7.1 (b) Perkhidmatan Awam</p> <p>Data menunjukkan bilangan penjawat awam yang merangkumi Pentadbiran Awam Persekutuan (PAP), Pentadbiran Awam Negeri (PAN), Badan Berkanun Persekutuan (BBP), Badan Berkanun Negeri (BBN) dan Pihak Berkuasa Tempatan (PBT) yang berstatus jawatan berwaran.</p> <p>Jawatan berwaran termasuk Jawatan Tetap, Jawatan Sementara, Jawatan Khas Untuk Penyandang, Jawatan Simpanan Latihan, Jawatan Kumpulan, Jawatan Tambahsantara dan Jawatan Jumud.</p> <p>Data tidak termasuk Badan Kehakiman, Polis dan Tentera.</p> <p>Ketepatan data tertakluk kepada pengemaskinian maklumat oleh penjawat awam dan pegawai sumber manusia di agensi masing-masing serta tarikh pengeluaran data tersebut iaitu pada 31 Disember bagi setiap tahun rujukan.</p> <p>Sumber data daripada Sistem Maklumat Pengurusan Sumber Manusia (HRMIS).</p> <p>16.7.1 (c) Badan Kehakiman</p> <p>Lembaran metadata ini hanyalah melibatkan kepada sub komponen ketiga iaitu Badan Kehakiman dan menjurus kepada peratusan mengikut jantina dan orang kurang upaya.</p> <p>Secara amnya anggota Badan Kehakiman di Malaysia terbahagi kepada dua kategori iaitu Hakim-hakim di Mahkamah Atasan dan Pegawai Kehakiman. Bagi tujuan metadata ini, fokus metadata ini adalah melibatkan anggota Badan Kehakiman di Mahkamah Atasan yang merangkumi hakim-hakim Mahkamah Persekutuan, Mahkamah Rayuan dan Mahkamah Tinggi sahaja. Ini kerana Hakim Mahkamah Atasan bukanlah sebahagian daripada anggota perkhidmatan awam.</p> <p>Sementara itu, data bagi Pegawai Kehakiman yang bertugas sebagai Pendaftar, Timbalan Pendaftar, Penolong Kanan Pendaftar di Mahkamah Persekutuan, Mahkamah Rayuan dan Mahkamah Tinggi serta Hakim Mahkamah Sesyen dan Majisteret, tidak disediakan kerana Pegawai Kehakiman merupakan anggota perkhidmatan awam di bawah Perkara 132 Perlembagaan Persekutuan, yang terjumlah di bawah sub komponen kedua iaitu data yang melibatkan perkhidmatan awam.</p>
INDIKATOR	16.7.2 Peratusan penduduk yang mempercayai bahawa membuat keputusan adalah menyeluruh dan responsif, mengikut jantina, umur, ketidakupayaan dan kumpulan penduduk.
KONSEP DAN DEFINISI	<p><u>Global</u></p> <p>Indikator yang berasaskan survei ini mengukur tahap laporan sendiri tentang keberkesanan politik luaran, yang mereka anggap ahli politik/ institusi politik akan mendengar, dan bertindak, atas pendapat rakyat biasa.</p> <p>Untuk memenuhi kedua-dua dimensi yang diliputi oleh indikator ini, indikator SDG 16.7.2 menggunakan dua soalan survei, iaitu:</p> <ol style="list-style-type: none"> 1) Soalan yang mengukur sejauh mana rakyat merasakan mereka mempengaruhi tindakan kerajaan (menumpukan kepada penglibatan bersama dalam membuat keputusan); dan 2) Soalan yang menentukan tahap rakyat merasakan sistem politik membenarkan mereka mempunyai pengaruh terhadap politik (menumpukan kepada responsif terhadap pembuatan keputusan).



	<p><u>Konsep</u></p> <p>Membuat keputusan: hanya tersirat bahawa indikator ini menyatakan bahawa membuat-keputusan merujuk kepada persekitaran tadbir urus awam (dan bukan semua jenis pembuatan keputusan).</p> <p>Membuat keputusan secara inklusif: Proses membuat keputusan yang memberi rakyat peluang untuk bersuara, iaitu, untuk menyuarakan desakan, pendapat dan/atau keutamaan kepada pembuat keputusan.</p> <p>Membuat keputusan secara responsif: proses membuat keputusan dimana ahli politik dan/atau institusi politik mendengar dan bertindak diatas penyuaran desakan, pendapat dan kepentingan rakyat.</p> <p>Soalan di <i>National Household Indicators Survey (NHIS)</i>:</p> <p>Soalan K4: Sejauh manakah anda mengatakan bahawa sistem politik memberi peluang kepada anda untuk bersuara dalam apa yang dilakukan oleh kerajaan?</p> <p>Soalan K5: Sejauh manakah anda mengatakan bahawa sistem politik membolehkan anda mempunyai pengaruh terhadap politik?</p> <p>Reaksi positif kepada soalan K4 dan K5 merujuk kepada jawapan yang ditanda pada pilihan jawapan 3, 4 dan 5 di dalam survei.</p>
FORMULA	<p>Peratusan responden yang memberi reaksi positif kepada soalan K4(1) dan K5 (2)</p> $X_1 = \frac{\text{Peratusan responden yang memberi reaksi positif kepada soalan K4(1) dan K5 (2)}}{2} \times 100$ <p>Dimana, X₁ merujuk kepada peratusan penduduk yang mempercayai bahawa membuat keputusan adalah menyeluruh dan responsive</p>
INDIKATOR	16.8.1 Peratusan anggota dan hak mengundi negara membangun dalam organisasi antarabangsa
KONSEP DAN DEFINISI	<p><u>Global</u></p> <p>Indikator peratusan anggota dan hak mengundi negara membangun dalam organisasi antarabangsa mempunyai dua komponen berasingan: peratusan hak mengundi negara membangun dan peratusan keahlian negara membangun dalam pertubuhan antarabangsa.</p> <p>Indikator dikira secara bebas untuk sebelas institusi antarabangsa yang berbeza: Perhimpunan Agung Pertubuhan Bangsa-Bangsa Bersatu (PBB), Majlis Keselamatan Pertubuhan Bangsa-Bangsa Bersatu (UNSC), Majlis Ekonomi dan Sosial Pertubuhan Bangsa-Bangsa Bersatu (ECOSOC), Tabung Kewangan Antarabangsa (IMF), Bank Antarabangsa untuk Pembinaan Semula dan Pembangunan (IBRD), Perbadanan Kewangan Antarabangsa (IFC), Afrika Bank Pembangunan (AFDB), Bank Pembangunan Asia (ADB), Bank Pembangunan antara Amerika (IADB), Pertubuhan Perdagangan Dunia (WTO) dan Lembaga Kestabilan Kewangan (FSB).</p>



INDIKATOR	16.9.1 Peratusan kanak-kanak di bawah 5 tahun yang kelahirannya didaftarkan dengan pihak berkuasa awam, mengikut umur
KONSEP DAN DEFINISI	<p>Global</p> <p>Peratusan kanak-kanak di bawah umur 5 tahun yang kelahirannya telah didaftarkan dengan pihak berkuasa awam.</p> <p>Konsep:</p> <ul style="list-style-type: none"> • Pendaftaran kelahiran: Pendaftaran kelahiran ditakrifkan sebagai 'perekodan berterusan, kekal dan sejagat, dalam pendaftaran awam, kejadian dan ciri-ciri kelahiran mengikut keperluan undang-undang sesebuah negara'. • Sijil kelahiran: Sijil kelahiran ialah rekod penting yang mendokumentasikan kelahiran seorang kanak-kanak. Istilah 'sijil kelahiran' boleh merujuk sama ada kepada dokumen asal yang memperakui keadaan kelahiran, atau kepada salinan disahkan atau representasi pendaftaran kelahiran itu, bergantung kepada amalan negara yang mengeluarkan sijil. • Pihak berkuasa awam: Pegawai diberi kuasa untuk mendaftarkan kejadian penting dan merekodkan butiran yang diperlukan. <p>Nasional</p> <p>Peratusan kanak-kanak kurang daripada 5 tahun yang kelahirannya telah didaftarkan dengan Jabatan Pendaftaran Negara (JPN).</p> <p>Konsep:</p> <p>Indikator ini dikira berdasarkan rekod kelahiran hidup dan kematian yang dilaporkan oleh pemaklum semasa pendaftaran kelahiran di Borang Daftar Kelahiran (JPN.LM01) dan pendaftaran kematian di Borang Daftar Kematian (JPN.LM02). Analisis rekod kelahiran dan kematian adalah berasaskan tempat kediaman biasa ibu atau simati.</p>
FORMULA	<p>Global</p> $X_1 = \frac{\text{Bilangan kanak – kanak di bawah umur 5 tahun yang kelahirannya dilaporkan sebagai berdaftar dengan pihak berkuasa awam}}{\text{Jumlah bilangan kanak – kanak di bawah lima tahun dalam populasi}} \times 100$ <p>Dimana,</p> <p>X₁ merujuk kepada peratusan kanak-kanak di bawah 5 tahun yang kelahirannya didaftarkan dengan pihak berkuasa awam</p>
INDIKATOR	16.a.1 Kewujudan institusi hak asasi manusia kebangsaan yang bebas selaras dengan Prinsip Paris
KONSEP DAN DEFINISI	<p>Global</p> <p>Indikator ini (Kewujudan institusi hak asasi manusia kebangsaan yang mematuhi Prinsip Paris) mengukur kepatuhan institusi hak asasi manusia kebangsaan yang ada dengan Prinsip yang berkaitan dengan Status Institusi Nasional (Prinsip Paris), yang diamalkan oleh Majlis Umum (resolusi 48/ 134) berdasarkan peraturan prosedur <i>Global Alliance of National Human Rights Institutions (GANHRI)</i>, sebelumnya adalah <i>International Coordinating Committee of National Institutions for the Promotion and Protection of Human Rights</i> atau ICC.</p>



MATLAMAT 17: KERJASAMA DEMI MATLAMAT

INDIKATOR	17.1.1 Jumlah hasil kerajaan sebagai sebahagian daripada KDNK, mengikut sumber
KONSEP DAN DEFINISI	<p><u>Global</u></p> <p>Hasil didefinisikan dalam Bab 4 (para 4.23) Manual Statistik Kewangan Kerajaan (GFSM) 2014 peningkatan nilai bersih yang dihasilkan dari transaksi. Ini adalah petunjuk fiskal untuk menilai kesinambungan aktiviti fiskal. Unit kerajaan am mempunyai empat jenis hasil. Jenis hasil utama adalah cukai (kod GFS 11), sumbangan sosial (kod GFS 12), geran (kod GFS 13), dan hasil lain (kod GFS 14). Dari jumlah tersebut, pungutan dan pemindahan wajib adalah sumber hasil utama bagi kebanyakan unit kerajaan am.</p> <p>Khususnya, cukai adalah bayaran wajib, jumlah yang tidak berbalas oleh sesebuah kerajaan dari sesebuah institusi. Sumbangan sosial adalah pendapatan sebenar atau yang diperhitungkan yang dapat diterima oleh skim insurans sosial untuk membuat peruntukan faedah insurans sosial yang perlu dibayar. Pemberian adalah pemindahan yang dapat diterima oleh unit kerajaan dari unit pemerintah atau organisasi antarabangsa penduduk atau bukan pemastautin lain, dan yang tidak memenuhi definisi cukai, subsidi, atau sumbangan sosial.</p> <p>Hasil lain adalah semua penghasilan yang tidak termasuk cukai, sumbangan sosial, dan pemberian. Hasil lain merangkumi: (i) pendapatan harta tanah; (ii) penjualan barang dan perkhidmatan; (iii) denda, penalti, dan kehilangan; (iv) pemindahan yang tidak dikelaskan di tempat lain; dan (v) premium, yuran, dan tuntutan yang berkaitan dengan skim jaminan bukan nyawa dan standardisasi skim jaminan piawai.</p> <p><u>Nasional</u></p> <p>Hasil kerajaan persekutuan terbahagi kepada empat komponen utama iaitu Hasil Cukai, Hasil Bukan Cukai, Terimaan Bukan Hasil dan Hasil daripada Wilayah Persekutuan.</p>
INDIKATOR	17.1.2 Peratusan bajet dalam negeri yang dibiayai oleh cukai dalam negeri
KONSEP DAN DEFINISI	<p><u>Global</u></p> <p>Definisi tepat indikator ini adalah Perkadaran perbelanjaan pemerintah pusat belanjawan domestik yang dibiayai oleh cukai. Belanjawan pemerintahan pusat, yang dijelaskan dalam Manual Statistik Kewangan Kerajaan (GFSM) 2014 (perenggan 2.81) adalah unit kelembagaan sektor pemerintahan umum yang sangat penting dari segi ukuran dan kekuasaan, terutamanya kuasa untuk mengendalikan banyak unit dan entiti lain.</p> <p>Pemerintah pusat anggaran selalunya merupakan unit tunggal dari pemerintah pusat yang merangkumi kegiatan mendasar dari kekuasaan eksekutif, perundangan, dan kehakiman nasional. Komponen pemerintahan am ini biasanya dilindungi oleh anggaran utama (atau umum). Belanjawan pendapatan (dan perbelanjaan) pemerintahan pusat kebiasaannya diatur dan dikendalikan oleh Kementerian Kewangan, atau badan yang setara fungsinya, dengan bajet yang dipersetujui oleh badan perundangan.</p> <p>Sebilangan besar kementerian, jabatan, agensi, dewan, pihak berkuasa kehakiman, badan perundangan, dan entiti lain yang membentuk belanjawan pemerintahan pusat bukanlah sesuatu institusi yang terpisah. Ini kerana mereka pada umumnya tidak memiliki kuasa untuk memiliki aset, menanggung liabiliti, atau melakukan transaksi dengan sendirinya (lihat GFSM 2014 perenggan 2.42) termasuk merujuk kepada piawaian dan klasifikasi, lebih baik bergantung pada definisi yang dipersetujui antarabangsa. Definisi indikator harus jelas dan dinyatakan dalam istilah yang boleh digunakan secara sejagat. Ia mesti menyatakan dengan jelas unit pengukuran (peratusan, mata wang, jumlah orang, dll.).</p>



INDIKATOR	17.3.1 Sumber kewangan tambahan yang digerakkan bagi negara membangun daripada pelbagai sumber
KONSEP DAN DEFINISI	<p><u>Global</u></p> <p>Penerimaan kasar tahunan oleh negara membangun bagi:</p> <ol style="list-style-type: none"> Geran rasmi pembangunan mampan, Pinjaman pembangunan mampan konsesi, Pinjaman pembangunan mampan bukan konsesi rasmi, Pelaburan langsung asing (FDI), Kewangan swasta yang digerakkan (MPF) secara eksperimen, dan Geran persendirian.
INDIKATOR	17.6.1 Langganan jalur lebar Internet tetap bagi setiap 100 penduduk, mengikut kelajuan
KONSEP DAN DEFINISI	<p><u>Global</u></p> <p>Indikator langganan jalur lebar Internet tetap, mengikut kelajuan, merujuk kepada jumlah langganan jalur lebar tetap ke Internet awam, dibahagi dengan kelajuan muat turun yang diiklankan.</p> <p>Indikator ini dipecah mengikut kelajuan langganan berikut:</p> <ul style="list-style-type: none"> - Langganan 256 kbit/s hingga kurang dari 2 Mbit/s: Merujuk kepada semua langganan Internet jalur lebar tetap dengan kelajuan hiliran yang diiklankan sama dengan, atau lebih besar daripada, 256 kbit/s dan kurang dari 2 Mbit/s. - Langganan 2 Mbit/s hingga kurang dari 10 Mbit/s: Merujuk kepada semua langganan Internet jalur lebar tetap dengan kelajuan hiliran yang diiklankan sama dengan, atau lebih besar daripada, 2 Mbit/s dan kurang dari 10 Mbit/s. - Sama dengan atau melebihi langganan 10 Mbit/s (4213_G10). Merujuk kepada semua langganan Internet jalur lebar tetap dengan kelajuan hiliran yang diiklankan sama dengan, atau lebih besar daripada, 10 Mbit/s. <p><u>Proksi</u></p> <ol style="list-style-type: none"> Kadar penembusan jalur lebar tetap bagi setiap 100 penduduk mengikut negeri dan kelajuan. Kadar penembusan jalur lebar tetap bagi setiap 100 premis mengikut negeri.
INDIKATOR	17.8.1 Peratusan individu yang menggunakan Internet
KONSEP DAN DEFINISI	<p><u>Global</u></p> <p>Peratusan individu yang menggunakan Internet ditakrifkan sebagai peratusan individu yang menggunakan Internet dari mana-mana lokasi dalam tempoh tiga bulan yang lalu.</p>
FORMULA	<p><u>Nasional</u></p> $X1 = \frac{(\text{Bilangan individu terpilih yang menggunakan Internet})}{(\text{Jumlah individu terpilih})} \times 100$ <p>Dimana,</p> <p>X1 merujuk kepada peratusan individu yang menggunakan Internet</p>



INDIKATOR	17.9.1 Nilai dolar bagi bantuan kewangan dan teknikal (termasuk melalui kerjasama Utara-Selatan, Selatan-Selatan dan tiga penjur) yang komited untuk negara membangun
KONSEP DAN DEFINISI	<p><u>Global</u></p> <p>Pengeluaran kasar keseluruhan Bantuan Pembangunan Rasmi (ODA) dan aliran rasmi lain dari semua penderma untuk pembangunan kapasiti dan perancangan nasional.</p> <p><u>Nasional</u></p> <p>Nilai bantuan teknikal dan latihan bina-upaya melalui Program Kerjasama Teknikal Malaysia (MTCP) kepada 144 negara penerima untuk pembangunan dan perancangan ekonomi nasional.</p>
INDIKATOR	17.10.1 Purata tarif berpemberat seluruh dunia
KONSEP DAN DEFINISI	<p><u>Global</u></p> <p>Nilai peratusan tarif purata wajaran yang diterapkan pada barang import dalam Sistem Harmonisasi (HS) bab 01-97.</p>
INDIKATOR	17.11.1 Sumbangan eksport global negara membangun dan negara kurang membangun
KONSEP DAN DEFINISI	<p><u>Global</u></p> <p>Eksport oleh negara membangun dan Negara Kurang Membangun (LDC) sebagai sebahagian daripada eksport barangan dan perkhidmatan global.</p>
INDIKATOR	17.12.1 Purata tarif berpemberat yang dihadapi oleh negara-negara membangun, negara-negara kurang membangun dan negeri pulau-pulau kecil yang membangun
KONSEP DAN DEFINISI	<p><u>Global</u></p> <p>Purata tarif import (dalam peratus) yang dihadapi oleh produk yang dieksport dari negara membangun dan negara kurang membangun.</p> <p>Tarif: Tarif ialah duti kastam ke atas import barangan, yang dikenakan sama ada pada asas <i>ad valorem</i> (peratusan nilai) atau berdasarkan asas tertentu (contohnya, \$7 setiap 100 kg). Tarif boleh digunakan untuk menghasilkan kelebihan harga bagi barangan keluaran tempatan yang sama dan untuk meningkatkan hasil kerajaan.</p> <p>Talian Tarif atau Talian Tarif Nasional (NTL): Kod Talian Tarif Nasional merujuk kepada kod klasifikasi, digunakan untuk barangan dagangan oleh sesebuah negara yang lebih panjang daripada tahap enam digit Sistem Harmoni (HS). Negara-negara adalah bebas untuk memperkenalkan perbezaan nasional untuk tarif dan tujuan-tujuan lain.</p> <p>Kod talian tarif nasional adalah berdasarkan sistem HS tetapi lebih panjang daripada enam digit.</p>



INDIKATOR	17.14.1 Bilangan negara dengan mekanisme sedia ada untuk meningkatkan kekoherenan dasar pembangunan mampan
KONSEP DAN DEFINISI	<p><u>Global</u></p> <p>Untuk tujuan metodologi ini, 'koherensi dasar pembangunan mampan' telah ditafsirkan sebagai kesepaduan antara dasar secara umum yang merangkumi dimensi pembangunan mampan. Indikator ini adalah indikator gabungan yang merangkumi mekanisme yang berkaitan dengan</p> <ol style="list-style-type: none">1. Pelembagaan Komitmen Politik2. Pertimbangan jangka panjang dalam membuat keputusan3. Penyelarasan antara menteri dan antara sector4. Proses penyertaan5. Perkaitan dasar6. Penjajaran di seluruh peringkat kerajaan7. Pemantauan dan pelaporan untuk kesepaduan dasar8. Pembiayaan untuk kesesuaian dasar
INDIKATOR	17.15.1 Tahap penggunaan rangka kerja keputusan dan alat perancangan milik negara oleh penyedia kerjasama pembangunan
KONSEP DAN DEFINISI	<p><u>Global</u></p> <p>Indikator ini mengukur sejauh mana, dan cara-cara di mana, semua rakan pembangunan yang berkaitan menggunakan kerangka hasil yang dipimpin negara (CRF) untuk merancang usaha kerjasama pembangunan dan menilai prestasinya.</p> <p>Indikator menilai sejauh mana penyedia kerjasama pembangunan (iaitu rakan pembangunan) merancang intervensi mereka dengan bergantung pada objektif dan petunjuk hasil yang diambil dari kerangka hasil yang dipimpin oleh pemerintah negara yang mencerminkan keutamaan dan tujuan pembangunan negara.</p>
INDIKATOR	17.16.1 Bilangan negara yang melaporkan kemajuan dalam rangka kerja pemantauan keberkesanan pembangunan pelbagai pihak berkepentingan yang menyokong pencapaian Matlamat Pembangunan Mampan
KONSEP DAN DEFINISI	<p><u>Global</u></p> <p>Indikator ini mengesan bilangan negara yang melaporkan kemajuan rangka kerja pemantauan pelbagai pihak yang mengesan pelaksanaan pembangunan keberkesanan komitmen yang menyokong pencapaian matlamat pembangunan mampan (SDG).</p>
INDIKATOR	17.17.1 Jumlah dalam dolar Amerika Syarikat yang dibuat bagi perkongsian awam-swasta untuk infrastruktur
KONSEP DAN DEFINISI	<p><u>Global</u></p> <p>Indikator berdasarkan data Kumpulan Bank Dunia (WBG): "Jumlah dalam dolar Amerika Syarikat yang dibuat bagi perkongsian awam-swasta untuk infrastruktur." Indikator oleh Kumpulan Bank Dunia mendefinisikan istilah Perkongsian Awam-Swasta (PPP) sebagai "sebarang aturan kontrak antara entiti awam atau pihak berkuasa dan entiti swasta, bagi menyediakan aset atau perkhidmatan awam, di mana pihak swasta menanggung risiko dan tanggungjawab pengurusan yang besar."</p>



	<p>Istilah infrastruktur merujuk kepada:</p> <ul style="list-style-type: none"> • Tenaga: penjanaan, penghantaran dan pengedaran elektrik, dan saluran paip penghantaran dan pengedaran gas asli • Teknologi maklumat dan komunikasi (ICT): Infrastruktur ICT • Pengangkutan: Lapangan terbang, kereta api, pelabuhan dan jalan raya. • Air: rawatan dan pengagihan air yang boleh diminum, dan pengumpulan serta rawatan pembetulan.
INDIKATOR	17.18.1 Kapasiti indikator statistik untuk pemantauan Matlamat Pembangunan Mampan
KONSEP DAN DEFINISI	<p>Global Tiada metadata</p> <p>Nasional Peratusan indikator pembangunan mampan yang relevan yang dihasilkan di peringkat nasional, sesuai dengan Prinsip-prinsip Dasar Statistik Rasmi.</p>
FORMULA	<p>Nasional</p> $X_1 = \frac{\text{Indikator dihasilkan}}{\text{Jumlah indikator yang relevan}} \times 100$ <p>Dimana, X₁ merujuk kepada peratusan indikator pembangunan mampan</p>
INDIKATOR	17.18.2 Bilangan negara yang mempunyai peraturan statistik kebangsaan yang mematuhi Prinsip Asas Statistik Rasmi
KONSEP DAN DEFINISI	Indikator ini merujuk kepada jumlah negara yang memiliki perundangan statistik nasional yang mematuhi Prinsip Asas Statistik Rasmi (UNFPOS). Ini merujuk kepada jumlah negara yang memiliki perundangan statistik, yang menghormati prinsip-prinsip UNFPOS.
INDIKATOR	17.18.3 Bilangan negara dengan pelan statistik kebangsaan yang dibiayai sepenuhnya dan sedang dilaksanakan, mengikut sumber pembiayaan
KONSEP DAN DEFINISI	Bilangan negara dengan rancangan statistik nasional yang dibiayai sepenuhnya dan dalam pelaksanaannya berdasarkan <i>Status Report on National Strategies for the Development of Statistics</i> (NSDS). Dengan kerjasama rakan kongsi, PARIS21 melaporkan kemajuan negara dalam merancang dan melaksanakan rancangan statistik nasional. Indikatornya adalah bilangan negara yang sama ada (i) melaksanakan strategi, (ii) merancang atau (iii) menunggu penerapan strategi pada tahun semasa.
INDIKATOR	17.19.2 Peratusan negara yang (a) telah menjalankan sekurang-kurangnya satu banci penduduk dan perumahan dalam 10 tahun terakhir; dan (b) telah mencapai 100 peratus pendaftaran kelahiran dan 80 peratus pendaftaran kematian
KONSEP DAN DEFINISI	<p>17.19.2 (a) Indikator ini mengesan peratusan negara yang telah melakukan sekurang-kurangnya satu banci penduduk dan perumahan dalam 10 tahun yang lalu. Ini juga termasuk negara-negara yang mengumpul statistik populasi dan perumahan mereka yang terperinci dari daftar penduduk, rekod pentadbiran, tinjauan sampel atau sumber lain atau gabungan sumber tersebut.</p>

17.19.2 (b)

Peratusan negara yang telah mencapai pendaftaran kelahiran 100 peratus dan 80 peratus pendaftaran kematian.

Menurut *Principles and Recommendations for a Vital Statistics System*, Semakan 3, pendaftaran awam yang lengkap didefinisikan sebagai: "Pendaftaran dalam sistem pendaftaran awam setiap peristiwa penting yang telah terjadi pada bilangan penduduk sesebuah negara tertentu (atau wilayah), dalam jangka waktu yang ditentukan di mana setiap peristiwa tersebut mempunyai catatan pendaftaran awam dan sistem telah mencapai liputan 100 peratus. "

Di negara atau wilayah tertentu, tahap kelengkapan pendaftaran kelahiran boleh berbeza dengan tahap pendaftaran kematian.

Terdapat beberapa kaedah untuk menilai sistem pendaftaran kelahiran atau kematian yang lengkap. Penjelasan kaedah ini boleh didapati di *Principles and Recommendations for a Vital Statistics System*, Semakan 3. Penilaian dan pemantauan kualiti dan kelengkapan sistem pendaftaran kelahiran dan kematian dibahas dalam Bahagian tiga, sub-Bab: D. Kaedah penilaian kualiti; E. Penilaian langsung berbanding tidak langsung, dan F. Memilih kaedah yang sesuai untuk menilai kelengkapan dan ketepatan kualitatif pendaftaran dan statistik penting berdasarkan daftar (para 579 hingga 622).

Indikator 17.19.2 (b) mempunyai dua bahagian; yang pertama mengenai pendaftaran kelahiran dan yang kedua mengenai pendaftaran kematian setiap negara atau wilayah.



GOAL 16: PEACE, JUSTICE AND STRONG INSTITUTIONS

INDICATOR	16.1.1 Number of victims of intentional homicide per 100,000 population, by sex and age
CONCEPTS AND DEFINITIONS	<p><u>Global</u> <i>The indicator is defined as the total count of victims of intentional homicide divided by the total population, expressed per 100,000 population. Intentional homicide is defined as the unlawful death inflicted upon a person with the intent to cause death or serious injury (Source: International Classification of Crime for Statistical Purposes, ICCS 2015); population refers to total resident population in a given country in a given year.</i></p> <p><u>Proxy</u> <i>Number of homicide cases which reported to Royal Malaysia Police (RMP).</i></p>
INDICATOR	16.1.3 Proportion of population subjected to (a) physical violence, (b) psychological violence and (c) sexual violence in the previous 12 months
CONCEPTS AND DEFINITIONS	<p><u>Global</u> <i>The total number of persons who have been victim of physical, psychological or sexual violence in the previous 12 months, as a share of the total population.</i></p> <p><i><u>Physical violence:</u> According to the International Classification of Crime for Statistical Purposes (ICCS), these are defined as serious bodily injury, at minimum, includes gunshot or bullet wounds; knife or stab wounds; severed limbs; broken bones or teeth knocked out; internal injuries; being knocked unconscious; and other severe or critical injuries.</i></p> <p><i><u>Sexual violence (ICCS):</u> Unwanted sexual act, attempt to obtain a sexual act, or contact or communication with unwanted sexual attention without valid consent or with consent as a result of intimidation, force, fraud, coercion, threat, deception, use of drugs or alcohol, or abuse of power or of a position of vulnerability. This includes rape and other forms of sexual assault.</i></p> <p><i><u>Psychological violence:</u> There is as yet no consensus at the international level of the precise definition of psychological violence and there is as yet no generally well-established methodology to measure psychological violence.</i></p> <p><u>Proxy</u> <i>(a) Number of violent crime cases in Malaysia. (b) Number sexual crime cases in Malaysia.</i></p>
INDICATOR	16.1.4 Proportion of population that feel safe walking alone around the area they live after dark
CONCEPTS AND DEFINITIONS	<p><u>Global</u> <i>This indicator refers to the proportion of the adult population who feel safe walking alone around the area they live after dark.</i></p> <p><u>National</u> <i>Proportion of population that feel safe walking alone around the area they live.</i></p>



<p>INDICATOR</p>	<p>16.2.1 Proportion of children aged 1-17 years who experienced any physical punishment and/or psychological aggression by caregivers in the past month</p>
<p>CONCEPTS AND DEFINITIONS</p>	<p><u>Global</u></p> <p><i>Proportion of children aged 1-17 years who experienced any physical punishment and/or psychological aggression by caregivers in the past month is currently being measured by the Proportion of children aged 1-14 years who experienced any physical punishment and/or psychological aggression by caregivers in the past month.</i></p> <p><i>Psychological aggression refers to the action of shouting, yelling or screaming at a child, as well as calling a child offensive names, such as ‘dumb’ or ‘lazy’.</i></p> <p><i>Physical (or corporal) punishment is an action intended to cause physical pain or discomfort, but not injuries. Physical punishment is defined as shaking the child, hitting or slapping him/her on the hand/arm/leg, hitting him/her on the bottom or elsewhere on the body with a hard object, spanking or hitting him/her on the bottom with a bare hand, hitting or slapping him/her on the face, head or ears, and beating him/her over and over as hard as possible.</i></p> <p><u>National</u></p> <p><i>Proportion of children aged 1-5 years (12-59 months) who experienced any physical punishment and/ or psychological aggression by caregivers in the past month.</i></p> <p><i>Psychological aggression refers to the action of shouting, yelling or screaming at a child, as well as calling a child offensive names, such as ‘dumb’ or ‘lazy’.</i></p> <p><i>Physical (or corporal) punishment is an action intended to cause physical pain or discomfort, but not injuries. Physical punishment is defined as shaking the child, hitting or slapping him/ her on the hand/ arm/ leg, hitting him/ her on the bottom or elsewhere on the body with a hard object, spanking or hitting him/her on the bottom with a bare hand, hitting or slapping him/ her on the face, head or ears, and beating him/her over and over as hard as possible.</i></p>
<p>FORMULA</p>	<p><u>National</u></p> $X_1 = \frac{\text{Number of children aged 12 – 59 months who experienced any physical punishment and/or psychological aggression by caregivers in the past month.}}{\text{Total number of children by aged 12 – 59 months who were measured}} \times 100$ <p>Where,</p> <p><i>X₁ refers to proportion of children aged 12 - 59 months who experienced any physical punishment and/or psychological aggression by caregivers in the past month.</i></p>
<p>INDICATOR</p>	<p>16.2.2 Number of victims of human trafficking per 100,000 population, by sex, age and form of exploitation</p>
<p>CONCEPTS AND DEFINITIONS</p>	<p><u>Global</u></p> <p><i>The indicator is defined as the ratio between the total number of victims of trafficking in persons detected or living in a country and the population resident in the country, expressed per 100,000 populations.</i></p>



INDICATOR	16.3.1 Proportion of victims of violence in the previous 12 months who reported their victimization to competent authorities or other officially recognized conflict resolution mechanisms
CONCEPTS AND DEFINITIONS	<p><u>Global</u> <i>Number of victims of violent crime in the previous 12 months who reported their victimization to competent authorities or other officially recognized conflict resolution mechanisms, as a percentage of all victims of violent crime in the previous 12 months.</i></p> <p><u>Proxy</u> <i>(a) Number of violent crime cases, Malaysia.</i> <i>(b) Number of sexual crime cases in Malaysia.</i></p>
INDICATOR	16.3.2 Unsented detainees as a proportion of overall prison population
CONCEPTS AND DEFINITIONS	<p><u>Global</u> <i>The total number of persons held in detention who have not yet been sentenced, as a percentage of the total number of persons held in detention, on a specified date.</i></p>
FORMULA	$X_1 = \frac{\text{Number of unsentenced detainees}}{\text{Number of prisoner}} \times 100$ <p>Where, <i>X₁ refers to proportion of unsentenced detainees</i></p>
INDICATOR	16.4.2 Proportion of seized, found or surrendered arms whose illicit origin or context has been traced or established by a competent authority in line with international instruments
CONCEPTS AND DEFINITIONS	<p><u>Global</u> <i>Proportion of seized, found or surrendered arms whose illicit origin or context has been traced or established by a competent authority in line with international instruments.</i></p> <p><u>Proxy</u> <i>Number of firearm seizures in Malaysia.</i></p>
INDICATOR	16.5.1 Proportion of persons who had at least one contact with a public official and who paid a bribe to a public official, or were asked for a bribe by those public officials, during the previous 12 months
CONCEPTS AND DEFINITIONS	<p><u>Global</u> <i>This indicator is defined as the percentage of persons who paid at least one bribe (gave a public official money, a gift or counter favour) to a public official, or were asked for a bribe by these public officials, in the last 12 months, as a percentage of persons who had at least one contact with a public official in the same period.</i></p> <p><u>Proxy</u> <i>Investigation paper and statistics on arrests by type of offence:</i></p> <ul style="list-style-type: none"> • <i>Accepting bribery;</i> • <i>Giving bribery;</i> • <i>False claims;</i> • <i>Misuse position; and</i> • <i>Other offences</i>



INDICATOR	16.6.1 Primary government expenditures as a proportion of original approved budget, by sector (or by budget codes or similar)
CONCEPTS AND DEFINITIONS	<p>Primary government expenditures as a proportion of original approved budget</p> <p>This indicator measures the extent to which aggregate budget expenditure outturn reflects the amount originally approved, as defined in government budget documentation and fiscal reports. The coverage is budgetary central government (BCG) and the time period covers every fiscal year for the countries.</p>
FORMULA	$X_1 = \frac{\text{Total Expenditure}}{\text{Budget Allocated}} \times 100$ <p>Where, X_1 refers to proportion of Federal Government Expenditures</p>
INDICATOR	16.6.2 Proportion of the population satisfied with their last experience of public services
CONCEPTS AND DEFINITIONS	<p><u>Global</u></p> <p>This indicator measures levels of public satisfaction with people's last experience with public services, in the three service areas of healthcare, education and government services (i.e. services to obtain government-issued identification documents and services for the civil registration of life events such as births, marriages and deaths)¹. This is a survey-based indicator which emphasises citizens' experiences over general perceptions, with an eye on measuring the availability and quality of services as they were actually delivered to survey respondents.</p> <p>Respondents are asked to reflect on their last experience with each service, and to provide a rating on five 'attributes', or service-specific standards, of healthcare, education and government services (such as access, affordability, quality of facilities, etc.). A final question asks respondents for their overall satisfaction level with each service.</p> <p>¹ The formulation 'government services' (also commonly called 'administrative services') is used in this metadata to mirror this more colloquial language used in the survey questionnaire.</p> <p><u>Proxy</u></p> <p>Number of complaints on public services.</p> <p>Data on the number of complaints against the state public service, Malaysia that have been generated through the Public Complaints Management System (SISPAA) of the Public Complaints Bureau, Prime Minister's Department (BPA, JPM).</p>



INDICATOR	16.7.1 Proportions of positions in national and local public institution, including (a) the legislatures; (b) the public service; and (c) the judiciary, compared to national distributions by sex, age, persons with disabilities and population groups
CONCEPTS AND DEFINITIONS	<p><u>Global</u></p> <p>16.7.1 (a) The Legislatures</p> <p>The legislative sub-component of indicator 16.7.1 aims to measure how representative of the general population are the individuals occupying key decision-making positions in national legislatures. More specifically, this indicator measures the proportional representation of various demographic groups (women, age groups) in the national population amongst individuals occupying the following positions in national legislatures: (1) Members, (2) Speakers and (3) Chairs of permanent committees in charge of the following portfolios: Foreign Affairs, Defence, Finance, Human Rights and Gender Equality. Furthermore, it looks at the electoral and constitutional provisions adopted by countries to secure representation in national legislatures of persons with disabilities and contextually relevant population groups.</p> <p>16.7.1 (b) The Public Service</p> <p>The public service sub-component measures the proportional representation of various demographic groups (women, youth, persons with disability, and nationally relevant population groups) across various occupational categories as well as across two administrative levels (national and sub-national).</p> <p>16.7.1 (c) The Judiciary</p> <p>The judiciary sub-component measures the proportional representation of various demographic groups (women, youth, persons with disability, and nationally relevant population groups) across two key decision making positions in the judiciary (judges and registrars) as well as across three 'levels' of courts, namely 'supreme/constitutional courts,' 'higher-level courts' and 'lower-level courts'.</p> <p><u>National</u></p> <p>16.7.1 (a) The Legislatures</p> <p>The proportion of seats held by women in (a) national parliaments is currently measured as the number of seats held by women members in single or lower chambers of national parliaments, expressed as a percentage of all occupied seats.</p> <p>National parliaments divided into four type of seats:</p> <ul style="list-style-type: none"> i. Senate ii. House of Representatives



	<p><u>National</u></p> <p>16.7.1 (b) The Public Service</p> <p><i>Data indicates the number of civil servants which include the Federal Government (PAP), State Government (PAN), Federal Statutory Bodies (BBP), State Statutory Bodies (BBN) and Local Authorities (PBT) who hold warrant positions.</i></p> <p><i>Warrant position includes Permanent Position, Temporary Position, Special Position for Incumbent, Training Reserve Position, Group Position, Reserve Position and Stagnant Position.</i></p> <p><i>Data exclude the Judiciary, Police and Army.</i></p> <p><i>Data accuracy is subject to the information updates by civil servant and human resource officer in their respective agencies as well as data cut-off date which is 31 December for each reference year.</i></p> <p><i>Data source from the Human Resources Management Information System (HRMIS).</i></p> <p>16.7.1 (c) The Judiciary</p> <p><i>This metadata sheet exclusively pertains to the third sub-component, namely the Judiciary, with a specific emphasis on the percentage of individuals categorised by gender and those with disabilities.</i></p> <p><i>In general, the composition of the Malaysian Judiciary can be categorised into two distinct groups, Judges of the Superior Court and Judicial Officers. This metadata pertains to the inclusion of Judiciary members in the Superior Court, encompassing judges from the Federal Court, Court of Appeal, and High Court only. The reason for this is that the Superior Court Judges do not fall under the purview of the civil service.</i></p> <p><i>Nevertheless, data regarding Judicial Officers serving as Registrars, Deputy Registrars, Senior Assistant Registrars in the Federal Court, Court of Appeal, High Court, as well as Sessions and Magistrate Court Judges, is not provided due to the fact that Judicial Officers fall under the purview of the public service as outlined in Article 132 of the Federal Constitution, that is added up under the second sub-component, which is data pertaining to public services.</i></p>
INDICATOR	16.7.2 Proportion of population who believe decision-making is inclusive and responsive, by sex, age, disability, and population group.
CONCEPTS AND DEFINITIONS	<p><u>Global</u></p> <p><i>This survey-based indicator measures self-reported levels of ‘external political efficacy’, that is, the extent to which people think that politicians and/ or political institutions will listen to, and act on, the opinions of ordinary citizens.</i></p> <p><i>To address both dimensions covered by this indicator, SDG indicator 16.7.2 uses two well-established survey questions, namely:</i></p> <ol style="list-style-type: none"> <i>1) One question measuring the extent to which people feel they have a say in what the government does (focus on inclusive participation in decision-making); and</i> <i>2) Another question measuring the extent to which people feel the political system allows them to have an influence on politics (focus on responsive decision-making).</i>



	<p><u>Concepts</u></p> <p>Decision-making: It is implied that this indicator states that ‘decision-making’ refers to the public governance environment (and not all types of decision-making).</p> <p>Inclusive decision-making: A decision-making process that gives citizens the opportunity to have a say, that is, to voice their demands, opinions and/or preferences to decision -makers.</p> <p>Responsive decision making: a decision -making process in which politicians and/or political institutions listen and act on the voices, opinions and interests of the people.</p> <p>Question in National Household Indicators Survey (NHIS)</p> <p>Question K4: To what extent do you say that the political system gives you the opportunity to have a say in what the government does?</p> <p>Question Q5: To what extent do you say that the political system allows you to have influence over politics?</p> <p>Positive reaction to the question K4 and K5 refers to the answers that were marked at the answer choice 3, 4 and 5 in the survey.</p>
<p>FORMULA</p>	<p><u>Global</u></p> <p>Percentage of those who responded positively to the K4(1) question + K5(2) question</p> $X_1 = \frac{\quad}{2} \times 100$ <p>Where, X₁ refers to proportion of population who believe decision-making is inclusive and responsive</p>
<p>INDICATOR</p>	<p>16.8.1 Proportion of members and voting rights of developing countries in international organisations</p>
<p>CONCEPTS AND DEFINITIONS</p>	<p><u>Global</u></p> <p>The indicator Proportion of members and voting rights of developing countries in international organizations has two separate components: the developing country proportion of voting rights and the developing country proportion of membership in international organisations.</p> <p>The indicator is calculated independently for eleven different international institutions: The United Nations General Assembly (UNGA), the United Nations Security Council (UNSC), the United Nations Economic and Social Council (ECOSOC), the International Monetary Fund (IMF), the International Bank for Reconstruction and Development (IBRD), the International Finance Corporation (IFC), the African Development Bank (AFDB), the Asian Development Bank (ADB), the Inter-American Development Bank (IADB), the World Trade Organisation (WTO), and the Financial Stability Board (FSB).</p>
<p>INDICATOR</p>	<p>16.9.1 Proportion of children under 5 years of age whose births have been registered with a civil authority, by age</p>
<p>CONCEPTS AND DEFINITIONS</p>	<p><u>Global</u></p> <p>Proportion of children under 5 years of age whose births have been registered with a civil authority.</p>



	<p><u>Concepts:</u></p> <ul style="list-style-type: none"> • <i>Birth registration: Birth registration is defined as ‘the continuous, permanent and universal recording, within the civil registry, of the occurrence and characteristics of births in accordance with the legal requirements of a country’.</i> • <i>Birth certificate: A birth certificate is a vital record that documents the birth of a child. The term ‘birth certificate’ can refer either to the original document certifying the circumstances of the birth, or to a certified copy or representation of the registration of that birth, depending on the practices of the country issuing the certificate.</i> • <i>Civil authority: Official authorized to register the occurrence of a vital event and to record the required details</i> <p><u>National</u></p> <p><i>The percentage of children aged under 5 years old whose births have been registered with National Registration Department (NRD).</i></p> <p><u>Concepts:</u></p> <p><i>This indicator is calculated based on records of live births and deaths reported by informants during the births registration in The Register of Birth Form (JPN.LM01) and deaths registration in The Register of Death Form (JPN.LM02). Analysis of births and deaths are based on place of usual residence of mother or the deceased.</i></p>
<p>FORMULA</p>	<p><u>Global</u></p> <p style="text-align: center;"><i>Number of children under age of five whose births are reported as being registered with the relevant national civil authorities</i></p> $X_1 = \frac{\text{Number of children under age of five whose births are reported as being registered with the relevant national civil authorities}}{\text{Total number of children under the age of five in the population}} \times 100$ <p>Where, <i>X₁ refers to proportion of children under 5 years of age whose births have been registered with a civil authority</i></p>
<p>INDICATOR</p>	<p>16.a.1 Existence of independent national human rights institutions in compliance with the Paris Principles</p>
<p>CONCEPTS AND DEFINITIONS</p>	<p><i>This indicator Existence of independent national human rights institutions in compliance with the Paris Principles measures the compliance of existing national human rights institutions with the Principles relating to the Status of National Institutions (The Paris Principles), which were adopted by the General Assembly (resolution 48/134) based on the rules of procedure of the Global Alliance of National Human Rights Institutions (GANHRI), formerly the International Coordinating Committee of National Institutions for the Promotion and Protection of Human Rights or ICC.</i></p>



GOAL 17: PARTNERSHIP FOR THE GOALS

INDICATOR	17.1.1 Total government revenue as a proportion of GDP, by source
<p>CONCEPTS AND DEFINITIONS</p>	<p><u>Global</u></p> <p>Revenue is defined in Chapter 4 (para 4.23) of Government Finance Statistics Manual (GFSM) 2014 as an increase in net worth resulting from a transaction. It is a fiscal indicator for assessing the sustainability of fiscal activities. General government units have four types of revenue. The major types of revenue are taxes (GFS code 11), social contributions (GFS code 12), grants (GFS code 13), and other revenue (GFS code 14). Of these, compulsory levies and transfers are the main sources of revenue for most general government units.</p> <p>In particular, taxes are compulsory, unrequited amounts receivable by government units from institutional units. Social contributions are actual or imputed revenue receivable by social insurance schemes to make provision for social insurance benefits payable. Grants are transfers receivable by government units from other resident or non-resident government units or international organisations, and that do not meet the definition of a tax, subsidy, or social contribution.</p> <p>Other revenue is all revenue receivable excluding taxes, social contributions, and grants. Other revenue comprises: (i) property income; (ii) sales of goods and services; (iii) fines, penalties, and forfeits; (iv) transfers not elsewhere classified; and (v) premiums, fees, and claims related to nonlife insurance and standardised guarantee schemes.</p> <p><u>National</u></p> <p>Federal government revenue is divided into four main components, namely Tax Revenue, Non-Tax Revenue, Non-Revenue Receipts and Revenue from the Federal Territories.</p>
INDICATOR	17.1.2 Proportion of domestic budget funded by domestic taxes
<p>CONCEPTS AND DEFINITIONS</p>	<p><u>Global</u></p> <p>The precise definition of the indicator is the Proportion of domestic budgetary central government expenditure funded by taxes. Budgetary central government, described in Government Finance Statistics Manual (GFSM) 2014 (paragraph 2.81) is an institutional unit of the general government sector particularly important in terms of size and power, particularly the power to exercise control over many other units and entities.</p> <p>The budgetary central government is often a single unit of the central government that encompasses the fundamental activities of the national executive, legislative, and judiciary powers. This component of general government is usually covered by the main (or general) budget. The budgetary central government's revenue (and expense) are normally regulated and controlled by a ministry of finance, or its functional equivalent, by means of a budget approved by the legislature.</p> <p>Most of the ministries, departments, agencies, boards, commissions, judicial authorities, legislative bodies, and other entities that make up the budgetary central government are not separate institutional units. This is because they generally do not have the authority to own assets, incur liabilities, or engage in transactions in their own right (see GFSM 2014 paragraph 2.42) including references to standards and classifications, preferably relying on international agreed definitions. The indicator definition should be unambiguous and expressed in universally applicable terms. It must clearly express the unit of measurement (proportion, dollars, number of people, etc.).</p>



INDICATOR	17.3.1 Additional financial resources mobilized for developing countries from multiple sources
CONCEPTS AND DEFINITIONS	<p><u>Global</u></p> <p>Annual gross receipts by developing countries of:</p> <ol style="list-style-type: none"> a. Official sustainable development grants, b. Official concessional sustainable development loans, c. Official non-concessional sustainable development loans, d. Foreign direct investment (FDI), e. Mobilised private finance (MPF) on an experimental basis, and f. Private grants.
INDICATOR	17.6.1 Fixed Internet broadband subscriptions per 100 inhabitants, by speed
CONCEPTS AND DEFINITIONS	<p><u>Global</u></p> <p>The indicator fixed Internet broadband subscriptions, by speed, refers to the number of fixed-broadband subscriptions to the public Internet, split by advertised download speed.</p> <p>The indicator is currently broken down by the following subscription speeds:</p> <ul style="list-style-type: none"> - 256 kbit/s to less than 2 Mbit/s subscriptions: Refers to all fixed broadband Internet subscriptions with advertised downstream speeds equal to, or greater than, 256 kbit/s and less than 2 Mbit/s. - 2 Mbit/s to less than 10 Mbit/s subscriptions: Refers to all fixed-broadband Internet subscriptions with advertised downstream speeds equal to, or greater than, 2 Mbit/s and less than 10 Mbit/s. - Equal to or above 10 Mbit/s subscriptions (4213_G10). Refers to all fixed-broadband Internet subscriptions with advertised downstream speeds equal to, or greater than, 10 Mbit/s. <p><u>Proxy</u></p> <p>(a) Fixed-broadband penetration rate per 100 inhabitants by state and speed.</p> <p>(b) Fixed-broadband penetration rate per 100 premises by state.</p>
INDICATOR	17.8.1 Proportion of individuals using the Internet
CONCEPTS AND DEFINITIONS	<p><u>Global</u></p> <p>The indicator proportion of individuals using the Internet is defined as the proportion of individuals who used the Internet from any location in the last three months.</p>
FORMULA	<p><u>National</u></p> $X1 = \frac{(\text{Number of in - scope individuals using the Internet})}{(\text{Total number of in - scope individuals})} \times 100$ <p>Where, X1 refers to proportion of individuals using the Internet</p>



INDICATOR	17.9.1 Dollar value of financial and technical assistance (including through North-South, South-South and triangular cooperation) committed to developing countries
CONCEPTS AND DEFINITIONS	<p><u>Global</u> Gross disbursements of total Official Development Assistance (ODA) and other official flows from all donors for capacity building and national planning.</p> <p><u>National</u> The value of technical and capacity-building training assistance through the Malaysian Technical Cooperation Program (MTCP) for 144 recipient countries focusing on the national economic development and planning.</p>
INDICATOR	17.10.1 Worldwide weighted tariff-average
CONCEPTS AND DEFINITIONS	<p><u>Global</u> Value in percentage of weighted average tariffs applied to the imports of goods in Harmonised System (HS) chapter 01-97.</p>
INDICATOR	17.11.1 Developing countries' and least developed countries' share of global exports
CONCEPTS AND DEFINITIONS	<p><u>Global</u> Exports by developing countries and Least Developed Countries (LDCs) as a share of global exports of goods and services.</p>
INDICATOR	17.12.1 Weighted average tariffs faced by developing countries, least developed countries and small island developing States
CONCEPTS AND DEFINITIONS	<p><u>Global</u> Average import tariffs (in per cent) faced by products exported from developing countries and least developed countries.</p> <p><i>Tariffs: Tariffs are customs duties on merchandise imports, levied either on an ad valorem basis (percentage of value) or on a specific basis (e.g. \$7 per 100 kg). Tariffs can be used to create a price advantage for similar locally-produced goods and for raising government revenues.</i></p> <p><i>Tariff line or National Tariff lines (NTL): National Tariff Line codes refer to the classification codes, applied to merchandise goods by individual countries that are longer than the Harmonized System (HS) six-digit level. Countries are free to introduce national distinctions for tariffs and many other purposes.</i></p> <p><i>The national tariff line codes are based on the HS system but are longer than six digits.</i></p>



INDICATOR	17.14.1 Number of countries with mechanisms in place to enhance policy coherence of sustainable development
CONCEPTS AND DEFINITIONS	<p><u>Global</u></p> <p><i>For the purpose of this methodology ‘policy coherence of sustainable development’ has been interpreted as the coherence between policies in general that cover the dimensions of sustainable development. This indicator is a composite indicator which covers mechanisms related to</i></p> <ol style="list-style-type: none"> 1. <i>Institutionalisation of Political Commitment</i> 2. <i>Long-term considerations in decision-making</i> 3. <i>Inter-ministerial and cross-sectoral coordination</i> 4. <i>Participatory processes</i> 5. <i>Policy linkages</i> 6. <i>Alignment across government levels</i> 7. <i>Monitoring and reporting for policy coherence</i> 8. <i>Financing for policy coherence</i>
INDICATOR	17.15.1 Extent of use of country-owned results frameworks and planning tools by providers of development cooperation
CONCEPTS AND DEFINITIONS	<p><u>Global</u></p> <p><i>This indicator measures the extent to which, and the ways in which, all concerned development partners use country-led results frameworks (CRFs) to plan development cooperation efforts and assess their performance.</i></p> <p><i>The indicator assesses the degree to which providers of development cooperation (i.e. development partners) design their interventions by relying on objectives and results indicators that are drawn from country government-led results frameworks reflecting the country’s development priorities and goals.</i></p>
INDICATOR	17.16.1 Number of countries reporting progress in multi-stakeholder development effectiveness monitoring frameworks that support the achievement of the Sustainable Development Goals
CONCEPTS AND DEFINITIONS	<p><u>Global</u></p> <p><i>The indicator tracks the number of countries reporting progress in multi-stakeholder monitoring frameworks that track the implementation of development effectiveness commitments supporting the achievement of Sustainable Development Goals (SDGs).</i></p>
INDICATOR	17.17.1 Amount in United States dollars committed to public-private partnerships for infrastructure
CONCEPTS AND DEFINITIONS	<p><u>Global</u></p> <p><i>Indicator based on World Bank Group (WBG) data: “Amount of United States dollars committed to public-private partnerships in infrastructure.” The indicator by the World Bank Group defines the term Public-Private Partnership (PPPs) as “any contractual arrangement between a public entity or authority and a private entity, for providing a public asset or service, in which the private party bears significant risk and management responsibility.”</i></p>



	<p>The term infrastructure refers to:</p> <ul style="list-style-type: none"> • <i>Energy: electricity generation, transmission, and distribution, and natural gas transmission and distribution pipelines</i> • <i>Information and communications technology (ICT): ICT backbone infrastructure</i> • <i>Transport: Airports, railways, ports, and roads.</i> • <i>Water: potable water treatment and distribution, and sewerage collection and treatment.</i>
INDICATOR	17.18.1 Statistical capacity indicator for Sustainable Development Goal monitoring
CONCEPTS AND DEFINITIONS	<p><u>Global</u> No metadata</p> <p><u>National</u> Percentage of relevant sustainable development indicators produced at the national level, in accordance with the Fundamental Principles of Official Statistics.</p>
FORMULA	<p><u>National</u></p> $X_1 = \frac{\text{Indicator produced}}{\text{Total relevant indicator}} \times 100$ <p>Where, X₁ refers to proportion of sustainable development indicators</p>
INDICATOR	17.18.2 Number of countries that have national statistical legislation that complies with the Fundamental Principles of Official Statistics
CONCEPTS AND DEFINITIONS	The indicator refers to the number of countries that have national statistical legislation that complies with the Fundamental Principles of Official Statistics (UNFPOS). This refers to the number of countries that have a statistical legislation, which respects the principles of UNFPOS.
INDICATOR	17.18.3 Number of countries with a national statistical plan that is fully funded and under implementation, by source of funding
CONCEPTS AND DEFINITIONS	Number of countries with a national statistical plan that is fully funded and under implementation is based on the annual Status Report on National Strategies for the Development of Statistics (NSDS). In collaboration with its partners, PARIS21 reports on country progress in designing and implementing national statistical plans. The indicator is a count of countries that are either (i) implementing a strategy, (ii) designing one or (iii) awaiting adoption of the strategy in the current year.



INDICATOR	17.19.2 Proportion of countries that (a) have conducted at least one population and housing census in the last 10 years; and (b) have achieved 100 per cent birth registration and 80 per cent death registration
<p>CONCEPTS AND DEFINITIONS</p>	<p><u>17.19.2 (a)</u></p> <p><i>The indicator tracks the proportion of countries that have conducted at least one population and housing census in the last 10 years. This also includes countries which compile their detailed population and housing statistics from population registers, administrative records, sample surveys or other sources or a combination of those sources.</i></p> <p><u>17.19.2 (b)</u></p> <p><i>Proportion of countries that have achieved 100 per cent birth registration and 80 per cent death registration.</i></p> <p><i>According to the Principles and Recommendations for a Vital Statistics System, Revision 3, a complete civil registration is defined as: “The registration in the civil registration system of every vital event that has occurred to the members of the population of a particular country (or area), within a specified period as a result of which every such event has a vital registration record and the system has attained 100 per cent coverage.”</i></p> <p><i>In a given country or area, the level of completeness of birth registration can be different from the level of completeness of death registration.</i></p> <p><i>There exist several methods for the evaluation of completeness of birth or death registration systems. An elaboration of these methods is available at Principles and Recommendations for a Vital Statistics System, Revision 3. The evaluation and monitoring of quality and completeness of birth and death registration systems are addressed in Part three, sub- Chapters: D. Quality assessment methods; E. Direct versus indirect assessment, and F. Choosing appropriate methods for assessing completeness and qualitative accuracy of registration and register-based vital statistics (para 579 to 622).</i></p> <p><i>Indicator 17.19.2 (b) has two parts; the first concerning the birth registration and the second concerning the death registration of each individual country or area.</i></p>

Singkatan Abbreviation

n.a	Tidak berkenaan/ <i>Not applicable</i>
p	Permulaan/ <i>Preliminary</i>
e	Anggaran/ <i>Estimates</i>
r	Dikemaskini/ <i>Revised</i>
%	Peratusan/ <i>Percentage</i>
-	Tiada/ kosong/ tiada kes <i>Nil/ blank/ no cases</i>
0.0	Kurang daripada setengah unit terkecil ditunjukkan/ <i>Less than half smallest unit shown</i>
ICT	<i>Information and Communication Technology</i>
KDNKI GDP	Keluaran Dalam Negeri Kasar/ <i>Gross Domestic Product</i>
LDCs	<i>Least Developed Countries</i>
Mbit/s	<i>Megabit per second</i>
MTCP	Program Kerjasama Teknikal/ <i>Malaysian Technical Cooperation Programme</i>
NHRI	Institusi Nasional Hak Asasi Manusia/ <i>National Human Rights Institutions</i>
UN HLPF	Forum Politik Peringkat Tinggi Pertubuhan Bangsa-Bangsa Bersatu/ <i>United Nations High Level Political Forum</i>
PBB/ UN	Pertubuhan Bangsa-Bangsa Bersatu/ <i>United Nations</i>
PBT	Pihak Berkuasa Tempatan/ <i>Local Authority</i>
PDA	<i>Personal Digital Assistant</i>
RM	Ringgit Malaysia
RMKe-12	Rancangan Malaysia Kedua Belas
Samb./ cont'd	Sambung/ <i>Continued</i>



Singkatan Abbreviation

SISPAA	Sistem Pengurusan Aduan Awam/ Public Complaints Management System
TAO	<i>Tariff Analysis Online System</i>
VNR	<i>Voluntary National Review</i>
WKB/ SPV	Wawasan Kemakmuran Bersama/ Shared Prosperity Vision
W.P.	Wilayah Persekutuan
WTO	World Trade Organisation

Agensi/ Agencies

BPA/ PCB	Biro Pengaduan Awam/ Public Complaints Bureau
DOSM	Jabatan Perangkaan Malaysia/ Department of Statistics Malaysia
JPA/ PSD	Jabatan Perkhidmatan Awam/ Public Service Department Malaysia
KDN/ MOHA	Kementerian Dalam Negeri/ Ministry of Home Affairs
KKM/ MOH	Kementerian Kesihatan Malaysia/ Ministry of Health
KPKT	Kementerian Perumahan dan Kerajaan Tempatan/ Ministry of Housing and Local Government
MOF	Kementerian Kewangan Malaysia/ Ministry of Finance Malaysia
MPD	Jabatan Penjara Malaysia/ Malaysian Prison Department
NSO MAPO	Pejabat Strategik Nasional, Majlis Antipemerdagangan orang dan Antipenyeludupan Migran/ National Strategic Office Council for Anti-Trafficking In Persons and Anti-Smuggling of Migrants

Singkatan *Abbreviation*

Agensi/ Agencies

PDRM/ RMP	Polis Diraja Malaysia/ Royal Malaysia Police
SKMM/ MCMC	Suruhanjaya Komunikasi dan Multimedia Malaysia/ Malaysian Communications and Multimedia Commission
SPRM/ MACC	Suruhanjaya Pencegahan Rasuah Malaysia/ Malaysian Anti-Corruption Commission
SUHAKAM	Suruhanjaya Hak Asasi Manusia Malaysia/ Human Rights Commission of Malaysia
UPE, JPM/ EPU, PMO	Unit Perancang Ekonomi, Jabatan Perdana Menteri/ Economic Planning Unit Prime Minister's Department

Muka surat ini sengaja dibiarkan kosong
This page is deliberately left blank

**PERTANYAAN BERHUBUNG DENGAN PENERBITAN INI BOLEH JUGA DIBUAT DI PEJABAT
PERANGKAAN NEGERI SEPERTI BERIKUT:**

Pengarah,
Jabatan Perangkaan Malaysia Negeri Johor,
Tingkat 14, Menara Tabung Haji,
Jalan Air Molek,
80000 Johor Bahru, Johor.
Tel. : 07-225 3700
Faks : 07-224 9972
E-mel : jpjohor@dosm.gov.my

Pengarah,
Jabatan Perangkaan Malaysia Negeri Kedah,
Aras 1, Zon C, Wisma Persekutuan,
Pusat Pentadbiran Kerajaan Persekutuan,
Bandar Muadzam Shah,
06550 Anak Bukit, Alor Setar, Kedah.
Tel. : 04-700 1240
Faks : 04-733 8412
E-mel : jpkedah@dosm.gov.my

Pengarah,
Jabatan Perangkaan Malaysia Negeri Kelantan,
Tingkat 8, Bangunan Persekutuan,
Jalan Bayam,
15514 Kota Bharu, Kelantan.
Tel. : 09-741 9449
Faks : 09-748 2142
E-mel : jpkelantan@dosm.gov.my

Pengarah,
Jabatan Perangkaan Malaysia Negeri Melaka,
Aras 7 & 8, Wisma Persekutuan,
Jalan MITC, Hang Tuah Jaya,
75450, Ayer Keroh,
Melaka.
Tel. : 06-252 2725
Faks : 06-252 2711
E-mel : jpmelaka@dosm.gov.my

Pengarah,
Jabatan Perangkaan Malaysia Negeri Sembilan,
Tingkat 12, Wisma Persekutuan,
Jalan Dato' Abdul Kadir,
70000 Seremban,
Negeri Sembilan.
Tel. : 06-765 5000
Faks : 06-765 5002
E-mel : jpsembilan@dosm.gov.my

Pengarah,
Jabatan Perangkaan Malaysia Negeri Pahang,
Tingkat 7, Bangunan Persekutuan,
Jalan Gambut,
25000 Kuantan, Pahang.
Tel. : 09-516 3931
Fax : 09-513 9091
E-mel : jppahang@dosm.gov.my

Pengarah,
Jabatan Perangkaan Malaysia Negeri Pulau Pinang,
Tingkat 6, Bangunan Persekutuan,
10400 Jalan Anson,
Pulau Pinang.
Tel. : 04-226 6244
Faks : 04-228 2244 / 04-229 9499
E-mel : jppulaupinang@dosm.gov.my

Pengarah,
Jabatan Perangkaan Malaysia Negeri Perak,
Tingkat 3, Blok A,
Bangunan Persekutuan Ipoh,
Jalan Dato' Seri Ahmad Said (Greentown),
30450 Ipoh, Perak.
Tel. : 05-255 4963
Faks : 05-255 1073
E-mel : jpperak@dosm.gov.my

Pengarah,
Jabatan Perangkaan Malaysia Negeri Perlis,
Tingkat 1, Bangunan Perodua Kangar,
No. 2C, Persiaran Jubli Perak
01000 Kangar, Perlis.
Tel. : 04-977 1221
Faks : 04-977 1223
E-mel : jpperlis@dosm.gov.my

Pengarah,
Jabatan Perangkaan Malaysia Negeri Selangor,
Tingkat 9, Bangunan Darul Ehsan,
Jalan Indah, Seksyen 14,
40000 Shah Alam, Selangor.
Tel. : 03-5515 0200
Faks : 03-5518 0408 / 5515 0204
E-mel : jpselangor@dosm.gov.my

Pengarah,
Jabatan Perangkaan Malaysia Negeri Terengganu,
Tingkat 9, Wisma Persekutuan,
Jalan Sultan Ismail,
20200 Kuala Terengganu, Terengganu.
Tel. : 09-622 3062
Faks : 09-622 9659
E-mel : admin_jptrg@dosm.gov.my

Pengarah,
Jabatan Perangkaan Malaysia Negeri Sabah,
Tingkat 1-3, Blok C,
Kompleks Pentadbiran Kerajaan Persekutuan Sabah,
Jalan UMS, Beg Berkunci No. 2046,
88999 Kota Kinabalu, Sabah.
Tel. : 088-484 602
Faks : 088-484 659
E-mel : jpsabah@dosm.gov.my

Pengarah,
Jabatan Perangkaan Malaysia Negeri Sarawak,
Tingkat 7 & 8, Bangunan Tun Datuk Patinggi
Tuanku Haji Bujang, Jalan Simpang Tiga,
93514 Kuching, Sarawak.
Tel. : 082-240 287
Faks : 082-242 609
E-mel : sarawak@dosm.gov.my

Pengarah,
Jabatan Perangkaan Malaysia
Wilayah Persekutuan,
Tingkat 14 & 15, Wisma FGV,
Jalan Raja Laut,
50350 Kuala Lumpur.
Tel. : 03-2267 2400
Faks : 03-2691 0639
E-mel : jpwpl@dosm.gov.my

ENQUIRIES ABOUT THIS PUBLICATION CAN ALSO BE MADE AT THE FOLLOWING STATE STATISTICS OFFICES:

Director,
Department of Statistics, Malaysia, Johor,
14th Floor, Menara Tabung Haji,
Jalan Air Molek,
80000 Johor Bahru, Johor.
Tel. : 07-225 3700
Fax : 07-224 9972
Email : jpjohor@dosm.gov.my

Director,
Department of Statistics, Malaysia, Kedah,
1st Floor, Zon C, Wisma Persekutuan,
Pusat Pentadbiran Kerajaan Persekutuan,
Bandar Muadzam Shah,
06550 Anak Bukit, Alor Setar, Kedah.
Tel. : 04-700 1240
Fax : 04-733 8412
Email : jpkedah@dosm.gov.my

Director,
Department of Statistics, Malaysia, Kelantan,
8th Floor, Bangunan Persekutuan,
Jalan Bayam,
15514 Kota Bharu, Kelantan.
Tel. : 09-741 9449
Fax : 09-748 2142
Email : jpkelantan@dosm.gov.my

Director,
Department of Statistics, Malaysia, Melaka,
7th & 8th Floor, Wisma Persekutuan,
Jalan MITC, Hang Tuah Jaya,
75450, Ayer Keroh,
Melaka.
Tel. : 06-252 2725
Fax : 06-252 2711
Email : jpmelaka@stats.gov.my

Director,
Department of Statistics, Malaysia, Negeri Sembilan,
12th Floor, Wisma Persekutuan,
Jalan Dato' Abdul Kadir,
70000 Seremban,
Negeri Sembilan.
Tel. : 06-765 5000
Fax : 06-765 5002
Email : jpnsembilan@dosm.gov.my

Director,
Department of Statistics, Malaysia, Pahang,
7th Floor, Bangunan Persekutuan,
Jalan Gambut,
25000 Kuantan, Pahang.
Tel. : 09-516 3931
Fax : 09-513 9091
Email : jppahang@dosm.gov.my

Director,
Department of Statistics, Malaysia, Pulau Pinang,
6th Floor, Bangunan Persekutuan,
10400 Jalan Anson,
Pulau Pinang.
Tel. : 04-226 6244
Fax : 04-228 2244 / 04-229 9499
Email : jppulaupinang@dosm.gov.my

Director,
Department of Statistics, Malaysia, Perak,
3rd Floor, Block A,
Bangunan Persekutuan Ipoh,
Jalan Dato' Seri Ahmad Said (Greentown),
30450 Ipoh, Perak.
Tel. : 05-255 4963
Fax : 05-255 1073
Email : jpperak@dosm.gov.my

Director,
Department of Statistics, Malaysia, Perlis,
1st Floor, Bangunan Perodua Kangar,
No. 2C, Persiaran Jubli Perak
01000 Kangar, Perlis.
Tel. : 04-977 1221
Fax : 04-977 1223
Email : jpperlis@dosm.gov.my

Director,
Department of Statistics, Malaysia, Selangor,
9th Floor, Bangunan Darul Ehsan,
Jalan Indah, Seksyen 14,
40000 Shah Alam, Selangor.
Tel. : 03-5515 0200
Fax : 03-5518 0408 / 5515 0204
Email : jpselangor@dosm.gov.my

Director,
Department of Statistics, Malaysia, Terengganu,
9th Floor, Wisma Persekutuan,
Jalan Sultan Ismail,
20200 Kuala Terengganu, Terengganu.
Tel. : 09-622 3062
Fax : 09-622 9659
Email : admin_jptrg@dosm.gov.my

Director,
Department of Statistics, Malaysia, Sabah,
Level 1-3, Block C,
Kompleks Pentadbiran Kerajaan Persekutuan Sabah,
Jalan UMS, Beg Berkunci No. 2046,
88999 Kota Kinabalu, Sabah.
Tel. : 088-484 602
Fax : 088-484 659
Email : jpsabah@dosm.gov.my

Director,
Department of Statistics, Malaysia, Sarawak,
7th & 8th Floor, Bangunan Tun Datuk Patinggi
Tuanku Haji Bujang, Jalan Simpang Tiga,
93514 Kuching, Sarawak.
Tel. : 082-240 287
Fax : 082-242 609
Email : sarawak@dosm.gov.my

Director,
Department of Statistics, Malaysia,
Federal Territories,
14th & 15th Floor, Wisma FGV,
Jalan Raja Laut,
50350 Kuala Lumpur.
Tel. : 03-2267 2400
Fax : 03-2691 0639
Email : jpwpkl@dosm.gov.my